EL DIARIO PALENTINO

EL DIA DE PALENCIA

REFUNDIDO 10.977 fundado en 1882 y 1890

(Deposito Legal: P-2-1958) Razon Social: «El Diario Palentino-El Dia de Palencia, S. L.». Mayor, 99.

(Franqueo Concertado)

Director: JOSE LUIS ALONSO ALMODOVAR

(Oficinas, (Tfno. 722690). Redaccion, (Tfno. 723942). Administración (Teléfono 722333 Mayor, 99

Apartado de Correos, 17

LUNES 7 FEBRERO 1977

EDICION TARDE

12 PESETAS

El "cross" europeo en "La Balastera"

«La Balastera», con más de doce mil personas, en el lleno «más grande» de su historia», vivió en la mañana del domingo una gran jornada deportiva de campo a través, que culminó con la disputa de la XV Copa de Europa de Clubs Campeones Nacionales de Cross Country. Dieciocho equipos, de otros tantos países disputaron el triunfo, que fue para los portugueses del Sporting de Lisboa, seguidos de los palentinos de Educación y Descanso, pese a que éstos tuvieron el hándicap de la lesión de Pepe Haro, que le dejó fuera de carrera. En la fotografía, poco después de la salida vemos por la izquierda a los palentinos Mariano Haro, Santiago de la Parte, Cándido Alario y Pepe Haro; en el centro están Carlos Lopes, el vencedor individual, con el suizo Ryffel y el francés Boxberger. A la derecha, tirando, los holandeses Scharn y Wassenaar, que finalizarían después del 15 lugar.

La jornada deportiva fue una gran efemérides, que, como dijo Mariano Haro, tendrá que escribir Palencia, en letras de oro. — (Foto LUIS).

(AMPLIA INFORMACION EN NUESTRO SUPLEMENTO SEMANAL DE DEPORTES)

Al parecer hay cinco detenidos implicados en los secuestros de Oriol y Villaescusa

Se esperan noticias oficiales sobre el "Grapo"

La policía busca al comando que mató a dos agentes y a un guardia civil

El presidente del Consejo de Estado ha dirigido una carta a un destacado miembro del Gobierno

Madrid, 7. (Cifra). — Se espera en las próximas horas que el Ministerio de la Gobernación, haga pública una nota oficial en relación con los cinco presuntos miembros del «GRAPO» detenidos últimamente según fuentes allegadas a medios policiales.

Los detenidos, cinco en total, estarían implicados en los secuestros del Presidente del Consejo de Estado, Antonio María de Oriol y Urquijo, y del teniente general Villaescusa, Presidente del Consejo Supremo de Justicia Militar.

La noticia de la detención de Luis Alonso Ribeiro y Emilia Moreno fue dada el domingo pasado por el diario «El País». Alonso Ribeiro fue detenido en el curso de una redada en la que también se detuvo a otras cuatro personas, en relación con el hallazgo de un alijo de dinamita en la Estación de Chamartín.

La Policía, según el citado diario, busca ahora al comando que intervino en los atentados que costaron la vida a dos policías armados y un guardia civil, y que parece estar compuesto por Manuel Gil Araújo, Eugenio Jesús Bueno de Pablos y Luis Torrijos Cantero.

SIN NOVEDAD EN LOS SECUESTROS DE ORIOL Y VILLAESCUSA

Madrid, 7. (Cifra). — «Acabamos de leer la información que publica hoy «Hoja del Lunes» en relación con la carta que mi padre ha dirigido a una alta personalidad del Gobierno, pero nosotros no sabemos nada. Es la primera noticia que tenemos sobre ello», ha declarado a «Cifra» el hijo del teniente general Emilio Villaescusa Quilis, acerca de que el presidente del Consejo Supremo de Justicia Militar haya dirigido un mensaje a un destacado miembro del Gabinete.

Sobre este mismo tema altas fuentes militares declararon también a «Cifra» no tener conocimiento de la carta que menciona la «Hoja del Lunes».

Las dos fuentes anteriores señalaban asimismo que no habían tenido ninguna comunicación nueva de los secuestradores del teniente general Villaescusa.

Por otra parte, el portavoz de la familia Oriol, ha manifestado a «Cifra» que no han vuelto a tener min-

(Continúa en quinta página)

¿Castilla, opresora o víctima?

NO, A LOS «CONCIERTOS ECONOMICOS» ANTIDEMOCRATICOS

Un millón cuatrocientos mil castellanos emigraron en los últimos cuarenta años

Por JOSE LUIS ALONSO ALMODOVAR

"Por la vía del regionalismo no pueden pretenderse situaciones de privilegio", vino a decir en síntesis el ministro de la Gobernación en su discurso de clausura del seminario de las Diputaciones provinciales celebrado la pasada semana en Zaragoza. Por una vez me hallo de acuerdo con el señor Martín Villa, que recogió evidentemente en sus palabras el espíritu unánime que había prevalecido en los sesiones de trabajo de los presidentes de las Corporaciones. Pero, a mi juicio, la parte más significativa de su intervención es la que se resume en esta frase: "el tema regional es una de las principales cuestiones que habrán de abordar las futuras Cortes elegidas de acuerdo con la Ley de reforma política". Naturalmente. Si se está tratando de institucionalizar el país de una manera democrática, en la que los anteriores procedimientos de decisión sean reemplazados por un nuevo sistema político basado en la justa y verdadera representatividad de todos los sectores de la opinión pública, no resulta legítimo adoptar medidas irreversibles en un tema tan trascendental como el de las autonomías regionales más que a través de los nuevos cauces democráticos que toda la nación desea. Cualquier otro procedimiento unilateral y arbitrario qué estableciera el Gobierno sería a todas luces ilegal y comprometería gravemente la futura estabilidad interna de nuestro país. Claro que no se compaginan nada esas manifestaciones del ministro de la Gobernación con su reciente acuerdo de suscribir con la provincia de Alava un "concierto económico", a espaldas del resto de la nación española y cuyas consecuencias fiscales pagaremos, en definitiva, los demás ciudadanos. Del mismo modo que venimos siendo víctimas desde hace largos años del régimen de privilegio tributario en que se encuentra la provincia de Navarra, cuyo beneficio económico real, según los estudios de la Alianza Regional de Castilla y León, puede cifrarse en casi seis mil millones de pesetas, sólo en el año 1977. La existencia de este "paraíso fiscal" navarro-alavés puede exigir la implantación de un régimen aduanero urgente entre esas provincias y el resto del territorio nacional, si queremos no vernos asfixiados por una desigualdad irritante. No olvidemos, por otro lado, que tal sistema aduanero formaba históricamente parte del conjunto de condiciones recogidas en los Fueros vascos y no fue suprimido hasta el año 1840, durante la regencia del general Espartero. Habrá que pedirles un poco de memoria, por tanto, cuando reclaman sus derechos forales, para que éstos se contemplen en su totalidad y no sólo en aquellos aspectos que les benefician, a costa de las restantes regiones españolas.

Imitando el funesto precedente alavés, también las provincias de Guipúzcoa y Vizcaya —y parece que algunas de Cataluña— estaban tratando de negociar rápidamente sus particulares "conciertos" con la Administración antes de las eleciones legislativas, que, según se asegura en Madrid, tendrán lugar el martes 17 de mayo. Nos encontramos ante un claro intento de violar la legalidad y forzar a las autoridades gubernativas, mediante una intolerable presión política, a suscribir nuevos convenios económicos, que consagren hasta fin de siglo —como el caso de Alava— unas condiciones fiscales de privilegio que atentan contra los más elementales principios de convivencia y desarrollo regional legítimo. Porque lo que pretenden ignorar los presuntos representantes vizcaínos y guipuzcoanos es que los problemas regionales que afectan a sus provincias no son tema a discutir sólo entre ellas y la Administración, sino un diálogo en el que todas las demás provincias tienen también algo que decir. No consiste, pues, en oponerse a la concesión de Regímenes Especiales, sino en que éstos puedan ser para todas las regiones que lo deseen, conforme a la propio fisonomía de cada una, y que se adopten los necesarios correctivos de política financiera para que las inversiones productivas se dirijan a las mismas zonas en que el ahorro fue generado. Ningún contrasentido más lamentable, pero absolutamente cierto, de que miles de castellanos hayan tenido que emigrar a otras zonas del país en busca de un puesto de trabajo creado muchos veces con el propio ahorro castellano-leonés. Y, a cambio de una mejor subsistencia económica, han padecido y aún padecen hoy una inadmisible discriminación cultural y moral, como si fueran ciudadanos de segunda categoría, cuando están contribuyendo decisivamente al desarrollo de sus lugares de inmigración. Castilla nunca fue pobre en sus fuentes de producción, sino víctima secular de intereses y mecanismos que la han ido arrancando sus recursos —económicos y humanos— en beneficio de otras regiones.

¿En qué escandalosa proporción, por ejemplo, han aumentado los precios de los productos industriales fabricados en el País Vasco y Cataluña en los pasados años, mientras apenas ha llegado a duplicarse el de los cereales en el último cuarto de siglo? La increíblemente sectaria y torpe política agraria que ha seguido la Administración, congelando precios y fomentando la descapitalización del campo, tenía que tener un desenlace dramático: un millón cuatrocientas mil personas —cifra verdaderamente sobrecogedora— han tenido que emigrar de Castilla hacia otras zonas durante los últimos 40

(Continúa en quinta página)

Declaraciones del subsecretario de la Gobernación:

"Los actos terroristas no impedirán la REFORMA POLITICA"

Barcelona, 6. (Cifra). — "Los actos terroristas pueden deteriorar el proceso de reforma política, pero no impedir su realización", dice el subsecretario de la Gobernación, señor don José Miguel Orti Bordás, en unas declaraciones en exclusiva que hoy publica "La Vanguardia".

A la pregunta "¿quién hay detrás de esta ola de terrorismo desencadenada en el país?", el subsecretario contesta: "los secuestros de personalidades y los atentados a las fuerzas del orden tienen una autoridad clara y confesada: el "Grapo", rama militar del partido comunista español (reconstituido)".

Más adelante, sobre la posibilidad de intervenciones extranjeras en tales actos, el señor Orti Bordás manifiesta: "creo que en este momento cualquier respuesta tajante sería apresurada. Ahora bien, no podemos olvidar que España ocupa una posición geopolítica decisiva en la que confluyen múltiples intereses. No estamos al margen, incluso diría que estamos en el epicentro, de la estrategia mundial". Y añade: "algunos podrán preguntarse a quién más interesa nuestra desestabilización. Para mí la respuesta está muy clara".

A la pregunta "¿cree usted que todos estos hechos, tanto los asesinatos de los policías, como los de los abogados del "CC. OO." y los secuestros, proceden del mismo sitio?", el subsecretario responde: "A esta altura de las investigaciones es evidente que los secuestros y los ataques a las fuerzas del orden tienen el mismo origen: hay un buen número de datos incuestionables como huellas, testimonios, etc., que nos remiten al «Grapo», como protagonista de estos actos criminales. No es este el caso de los asesinatos de abogados en el despacho de la calle Atocha, en el que la imputación del atentado presenta zonas equívocadas, que obligan a preguntarse muchas más cosas de las que aparecen en la superficie. Pero en cuanto a los hechos, es igual. Lo que ocurre es que, a diferencia de los otros casos, los autores no están identificados, ni ha habido reivindicaciones fehacientes (...)".

Sobre el mismo tema añade: "en otra cosa son iguales los atentados: "son iguales ante la ley, son atentados contra la convivencia del país y, en consecuencia, serán persegui-

(Continúa en quinta página)

HOY, 16 páginas

Accidente en Chicago

CHICAGO. — Un aspecto del accidente del tren elevado de Chicago ocasionado al chocar dos trenes en la hora punta causando más de una docena de muertos y unos cien heridos de diversa consideración. (Telefoto AP-Europa Press)

GRUPOS POLITICOS

Pío Cabanillas, presidente del PARTIDO POPULAR

Areilza urge al Gobierno a que fije la fecha de las elecciones

MADRID. — Don José Luis Alvarez Alvarez, miembro de la Comisión Gestora durante las palabras que pronunció en el acto de apertura del Congreso del Partido Popular de José María de Areilza y Pío Cabanillas. — (Foto EUROPA PRESS).

Madrid, 7. (Cifra). — Pío Cabanillas Gallas ha sido designado ayer presidente del Comité Político del Partido Popular, en el transcurso del Primer Congreso que este partido ha celebrado en el Palacio de Congresos y Exposiciones durante los días 5 y 6.

José María de Areilza, Conde de Motrico, ha resultado elegido vicepresidente primero; Emilio Attard, vicepresidente segundo; Juan Antonio Ortega y Díaz Ambrona, secretario general para Asuntos Políticos, y Juan Pedro Pérez Llorca, secretario general de Coordinación.

La composición del resto de los vocales del Comité Político ha quedado completada con los siguientes nombres: David García Pita, Matías Cortés, Luis Ortiz, José Luis Ruiz Navarro, Alonso Castillo, Félix Fernández-Shaw, Eulogio Franqueira, Fernando Castedo, Enrique Galavis, Juan Carlos Guerra, Manuel Fraile, Alejandro Royo Villanova, León Buil, por Aragón; Antonio Senillosa, por Cataluña; Luis Ramallo, por Extremadura; Rafael Leña, por Andalu-

(Continúa en quinta página)

EN LAS CARRETERAS ESPAÑOLAS

Treinta muertos durante el fin de semana

Madrid, 7. (Cifra). — Treinta muertos y 17 heridos graves es el balance de los 29 accidentes ocurridos en España durante el pasado fin de semana, según datos provisionales facilitados a Cifra por la Dirección General de Tráfico.

El viernes hubo 13 accidentes, con trece muertos y cuatro heridos graves. El sábado fueron once los accidentes, con 12 muertos y once heridos graves y el domingo, día 6, se registraron cinco accidentes, con cinco muertos y dos heridos graves.

M.C.D.2022

PALENCIA AL DIA

Entre cross y caza

Transcurrió el domingo suave y, aunque nuboso, ya no llovió y el sol asomó su cara entre el celaje.

Ello animó a los palentinos, que, en buen número, se trasladaron a La Balastera, donde tuvo lugar el Cross-Country (o campo a través que decimos por estos lares). El campo municipal tuvo un entradón que para sí lo quisieran los directivos del Palencia, cuando juega el equipo. Hasta la bandera estuvo el campo. Mejor dicho, hasta las 18 banderas, pues emblemas de las 18 naciones participantes, se elevaron sobre los mástiles.

Fue un gozo para los ojos aquella demostración pedestrista, con las cuatro pruebas celebradas, a la que puso el broche de oro la llamada prueba "reina". Por fuerza del equipo portugués y por mala suerte del español, no pudo erigirse éste en Campeón de Europa por tercera vez consecutiva. La fuerza de aquél estuvo patente en su "locomotora humana": Carlos Lopes, otro Zatopeck de nuestros tiempos, al que, pese a sus recias condiciones, nuestro Mariano Haro le dio la gran batalla pedestrista palmo a palmo, a través de esos casi diez kilómetros de recorrido, demostrativos de que, de poder a poder, iban ambos y que cualquiera de los dos pudo subirse a lo más alto del podium con todos los merecimientos .Esta vez, lo hizo el portugués, como otras lo hizo el palentino. Pero decíamos que tuvo el Palencia la mala suerte echándole zancadillas. Fue una, pero fundamental: la que le hizo caer a Pepe Haro, lesionarse en el pie y ser retirado. Ya la lucha Portugal-España, estaba desventajada para nuestros colores, pues eran cuatro hombres contra tres los que presentaron batalla, para la clasificación por equipos, que los portugueses habrían de llevarse también.

Pese a todo, se batió bien el cobre. Y el público siguió con vivo interés la prueba, rubricándola con sus aplausos.

--Por la televisión, que la retransmitía, también se abrió a La Balastera la bella panorámica de este cross, que, por ello, centró el interés de los aficionados de España, que siguieron la misma desde la pequeña pantalla; entre los que, naturalmente, se encontraron muchos miles de palentinos que ocuparon un lugar frente al televisor.

Fue un domingo descollante, por esta causa del cross, en Palencia; que vivió una dinámica jornada, con la satisfacción de las cosas bien hechas y espectacularmente desarrolladas. Si el triunfo esta vez no sonrió a los palentinos, tampoco puede decirse que sea manca su clasificación de segunda (individual y por equipos), ante 18 naciones, que consiguieron merecidamente Haro y sus compañeros del equipo de Educación y Descanso, que representaban a España. De ahí que la satisfacción puede decirse que fue la tónica de este balance atlético.

El domingo fue el último día de caza. Han sido unos meses de dale que te pego, con la escopeta en ristre y peligroso al paso, por esos riscos y vericuetos de Dios.

Y la caza puso su jornada de clausura en este primer domingo de febrero. No faltaron los cazadores a su última reunión antes de llegar la veda. Nos dicen que el número no fue tan alto como en las jornadas de apertura. Es natural, cuando ya las piezas estaban más que merodeadas y, acaso, cobradas. El último día no podía haber mucha caza, y, por eso, algunos se quedaron en casa; especialmente los tiradores de otras provincias, que no suelen faltar a las aperturas.

Pero como al cazador le gusta ir por los campos y andar; dígamos que, por lo menos, ya que no se llevase alguna liebre o tórtola a su percha, practicó, a favor del buen tiempo hecho, el también deporte de andar, pues es siempre una buena práctica para el cuerpo y el espíritu. Por eso, conformismo no habrá faltado a los cazadores, que clausuraron la temporada, con paseo y sin pieza.

película y dirigirla con ritmo ade-

La gestión sobre empleo y formación de los trabajadores, en PALENCIA

Más de 15.000 alumnos formados en cursos del PPO y colaboradores

Recogíamos en nuestro último número información en torno a rueda de Prensa celebrada la pasada semana, con el fin de presentar a los medios informativos la nueva sede de la Gerencia provincial del SEAF-PPO y la Oficina de Empleo, montadas en el nuevo inmueble que hace esquina a la Avenida de Miguel Primo de Rivera y a la de Casado del Alisal.

En tal información ofrecíamos algunas de las circunstancias que configuran la misión de las nuevas Oficinas de Empleo. Traemos hoy nueva noticia en torno a este servicio, cuyo interés es amplio e importante en el mundo del trabajo.

EMPLEO Y ACCION FORMATIVA

Los Servicios de Empleo y Acción Formativa configuran la realidad del SEAF-PPO.

Según manifestaba el gerente provincial, en la rueda de Prensa a que nos referimos, las características más notables de tales Servicios son las de estar montados a nivel nacional, es decir, que por toda la geografía española se han montado las Oficinas de Empleo, así como una red de centros fijos, semifijos o móviles, para la acción formativa; son asimismo públicos, estando a disposición de todos los españoles que los necesiten; gratuitos, aparte asimismo de tratarse de un servicio único y universal, ya que fuera de tal organismo (SEAF-PPO), ninguno otro tiene atribuida esta función, con carácter específico.

LOS OBJETIVOS

El objetivo general es sencillamente la creación de una auténtica transparencia del mercado del trabajo; asimismo tienen como misión estos servicios elaborar propuestas de política social o de empleo, como consecuencia de estudios y trabajos realizados de la situación de empleo; concertar con organismos y entidades colaboraciones, en lo que a empleo y formación de trabajadores se refiere, e integrar las necesidades de empleo con las puramente formativas en el orden profesional o laboral.

LAS "OFICINAS" Y LOS "CENTROS"

Más arriba hemos recogido que sobre la geografía española, hay una red de "Oficinas de Empleo" y otra de "Centros" fijos, semifijos, móviles y colaboradores de la acción formativa.

Unas 450 son las "Oficinas de Empleo", atendidas por técnicos en la materia; asimismo hay 1.814 puntos de empleo situados y distribuidos por todo el mapa de España.

En cuanto al número de Centros para la acción formativa asciende a 30 fijos, 111 semifijos y 1.483 móviles (o "equipos PPO"). Los Centros colaboradores son 1.616 pertenecientes al Estado, entidades o de la Iglesia o privados. Es importante en toda esta acción el apoyo de empresas y trabajadores, sin lo que no se hubieran podido alcanzar los logros actuales en la acción formativa y la potenciación de las funciones encomendadas de cara al futuro.

EN PALENCIA

Son interesantes todos los datos que hemos ofrecido. Sin embargo, el interés indudablemente ha de centrarse en la faceta palentina de toda esta importante acción.

Como recogíamos en nuestro último número, en la provincia de Palencia se cuenta con cinco Oficinas de Empleo: una en la capital, y las restantes en Aguilar de Campoo, Carrión de los Condes, Guardo y Venta de Baños. Asimismo hay corresponsales de Empleo en Saldaña, Cervera de Pisuerga y Astudillo, y hay Oficinas Auxiliares o puntos de apoyo en casi todos los pueblos importantes de la provincia, a través de rutas itinerantes.

En lo que se refiere a acción formativa, hay un Centro Modular, 10 Equipos móviles y 10 Centros colaboradores.

NUMEROS CANTAN

Al preguntar a la Gerencia provincial del SEAF-PPO, de Palencia, sobre volumen de la acción formativa de tales Servicios, se nos facilitaron unas cifras que se refieren hasta finales de 1975, con el fin de que las aportaciones numéricas fuesen concretas. Las cifras nos valen, indudablemente.

Hasta tal fecha y a nivel nacional, se formaron 1.440.832 alumnos en los diversos centros y cursos, directamente por el PPO, o en Centros del Ejército o en distintos Centros colaboradores; también a nivel nacional, parece ser que en 1976 la cifra aproximada de alumnos formados es de unos 218.500.

En la provincia de Palencia sí que pueden darse cifras concretas hasta la fecha, es decir, hasta finales de enero pasado. Son 13.052 alumnos formados, de los que 6.500 corresponden a los directamente formados por el PPO y el resto a los Centros colaboradores.

TRABAJADORES Y EMPRESARIOS

La misión de las "Oficinas de Empleo" no se circunscribe a una acción con los trabajadores, sino que aborda también la relación con las empresas.

En el momento en que el trabajador se inscribe en la "Oficina de Empleo", nacen una serie de relaciones que se concretan en: entrevista, para analizar las características y preferencias del trabajador; información sobre los trabajos con puestos disponibles, de acuerdo con las características del demandante; orientación sobre la acción formativa que el SEAF-PPO puede brindarle, para un mejor adiestramiento en determinada tarea laboral. El trabajador, una vez rescindido su contrato laboral, tiene obligación de comunicarlo a la "Oficina de Empleo".

Las empresas están obligadas a solicitar de las "Oficinas de Empleo" los trabajadores que necesiten. Asimismo las "Oficinas de Empleo" pueden realizar análisis de puestos de trabajo disponibles en sus distintos niveles, así como la colaboración en acciones formativas para cubrir cualquier necesidad. También las empresas, al terminar un contrato laboral, deberán comunicarlo a las "Oficinas de Empleo".

IMPORTANTE EMPRESA DEL SECTOR DE LA DISTRIBUCION DE PALENCIA,
Necesita
JEFE DE ADMINISTRACION
con capacidad y experiencias probadas y suficientes para responsabilizarse, en dependencia directa de la Dirección, de la administración, contabilidad y otros aspectos de la gestión económica de la Empresa.
Remuneración de acuerdo con el puesto ofrecido y la valía del candidato.
Interesados escribir enviando datos personales e información profesional a:
Apartado, 29. PALENCIA
Ref. SEAF - PPO. 7.026.

Campaña contra el hambre

Un estilo nuevo para un tiempo nuevo

Campaña significa un plan previo que mediante un conjunto de esfuerzos pretende lograr un fin. Los de la Campaña contra el Hambre son claros: descubierta una necesidad vital hay que alertar a la opinión pública y ofrecerle luego los medios para que resuelva el problema con hechos precisos y eficaces, evitando quedarse en bellas palabras.

Frente a un mundo consumista, pendiente de lo que puede hacernos fácil y cómoda la vida, la Campaña contra el Hambre ha planteado unas exigencias que va a afectar no sólo a los posibles beneficiados, sino a la propia vida de los que la lanzan. No hay que gritar pidiendo el cambio de estructuras y métodos, si al mismo tiempo no se da un cambio radical en nuestra vida, porque las metas y los resultados de la Campaña deben ser el fiel reflejo de la conducta de solidaridad y de servicio de los que la propugnan y realizan.

No pretendamos repartir por igual las responsabilidades de lo que ocurre. Es indudable que los países ricos, y nosotros figuramos en ese grupo privilegiado, tienen una mayor responsabilidad en la implantación de un orden más justo, «un orden nuevo para un tiempo nuevo». La vida es un continuo renovarse, rectificando rumbos que un día fueron acertados, pero que no pueden mantenerse a perpetuidad.

Según los comunicados oficiales de los organismos especializados de las Naciones Unidas, la humanidad ha rebasado los cuatro mil millones de habitantes y estos mismos organismos han advertido que la proporción de hombres que padecen hambre y desnutrición se está acercando peligrosamente a los cuatro quintos de la humanidad.

Si el hecho es viejo, los métodos para combatirlo y sobre todo, la mentalidad de los hombres, deben ser nuevos. La Campaña no quiere un mundo de mendigos, siempre pendientes de la ayuda que reciban. Quieren hombres puestos en pie que recorran conjuntamente el camino elegido. Todos sirviendo al beneficio de todos, no al de un grupo. Servir es hoy una palabra degradada y, sin embargo, nada hay más hermoso que ella: ser útil, porque lo que no es útil se tira o se quema.

Caminemos sin detenernos ni mirar atrás, rectificando constantemente lo que no responde a nuestras exigencias. Seamos todos hombres nuevos para un tiempo nuevo, mejor y más justo.

Conferencia sobre los colegios rurales

Este martes, día 8, a las seis y media de la tarde, don Cristino González Velasco, director pedagógico de la Federación de Colegios Familiares Rurales, pronunciará una conferencia sobre «Los colegios familiares rurales: una alternativa para la enseñanza». El acto tendrá lugar en la Escuela de Formación del Profesorado de Enseñanza General Básica de nuestra capital.

Cartelera

TEATRO PRINCIPAL
Hoy: 5-7.45 y 10,45 noche
¡¡Otro sensacional estreno!!
La película más divertida de su vida
Sidney Poitier
«DOS TRAMPOSOS CON SUERTE»
Mayores 14 años

CINE REY D. SANCHO
Hoy: 5-7,45 y 10,45 noche
El éxito fabuloso del año
«EL VIAJE DE LOS MALDITOS»
Con un reparto fabuloso
Mayores 18 años

CINE ORTEGA
5-7.45 y 10,45. Mayores 18
Dustin Hoffman, Laurence Oliver Roy Scheider, etc., en:
«MARATHON MAN»
Un film escalofriante

CINE AVENIDA
5, 7,45 y 10,45
Mayores 18 años
Warren Beatty y Jack Nicholson, en
«DOS PILLOS Y UNA HERENCIA»
Ellos quería matarla, pero a pesar de todo, ella les amaba locamente

CINE PROYECCIONES
Desde las 4 18 años
«YO NO PERDONO UN CUERNO»
y
«LUCHA A MUERTE CONTRA EL DRAGON»

FRANCISCUS PUB
(JAZZ BAR)
DIARIO: Música ambiente JAZZ, FOLK, COUNTRY SUDAMERICANO, SOUL
Abierto de 7 a 3
PRECIOS: según consumición
Sábados noche y domingos tarde: DISCOTECA.
Pida un café irlandés
Calle Paseo de los Frailes

CALIFICACION MORAL

«Dos tramposos con suerte» (S. C.; «El viaje de los malditos» (3); «Marathon Man» (3 R); «Dos pillos y una herencia» (3 R); «Yo no perdono un cuerno» (S. C.); «Lucha a muerte contra el dragón» (S. C.);

CUPON
VACACIONES GRATIS CON DIARIO-DIA
CADA DOS DE ESTOS CUPONES SON CANJEABLES POR UN NUMERO PARA EL SORTEO MENSUAL DEL VIAJE A BENIDORM, PARA DOS PERSONAS, CON TODOS LOS GASTOS INCLUIDOS.
¡A BENIDORM, CON DIARIO-DIA!

Servicio telefónico automático en Cevico de la Torre

Se integran también Vertabillo, Castrillo de Onielo, Alba de Cerrato y Cubillas de Cerrato

El día 8 del corriente mes entrará en servicio la nueva Central Telefónica Automática de Cevico de la Torre

El nuevo servicio que ahora se inaugura, permitirá que todos los teléfonos de esta localidad integrarse con los de las localidades de Vertabillo, Castrillo de Onielo, Alba de Cerrato y Cubillas de Cerrato, puedan establecer entre sí comunicaciones automáticas y tengan acceso directo a las Redes Telefónicas Automáticas Provincial y Nacional.

Esta nueva Central que se pondrá en servicio, en una primera fase con 100 líneas, aunque esté preparada para albergar en un futuro hasta 700 líneas.

La inversión realizada asciende a cerca de ocho millones de pesetas y engloba los desembolsos por equipos de computación, equipos de fuerza obras en local, redes urbanas e interurbanas, equipos de abonado, etcétera.

Con esta nueva inauguración, la Compañía Telefónica da un nuevo paso en la automatización integral de la provincia y más concretamente en la «comarca del Cerrato».

DISTRIBUIDOR INTRODUCIDO
ANALISIS CLINICOS
Importante Empresa busca para la zona
DISTRIBUIDOR INTRODUCIDO EN
Laboratorios Hospitalarios
Análisis Clínicos
Para la venta de sus productos. Dirigirse por escrito detallando actividades al apartado 158, MADRID. Indicando referencia Hospitalario.

Cartas al Director

Queja de los camioneros sobre el aparcamiento

Carta abierta a las autoridades palentinas y público en general, con el ruego al Sr. Director del DIARIO PALENTINO-EL DIA DE PALENCIA, para su inserta ción.

Los abajo firmantes, como transportistas palentinos, ante la serie de dificultades que se nos presenta para el aparcamiento de nuestros vehículos, nos vemos en la necesidad de publicarlo a título informativo, para que no haya un mal entendido, ya que si bien como industriales conscientes nos consideramos con la obligación de no aparcar en lugares céntricos, opinión y deber, que no nos exime el derecho de que se nos proporcione un lugar o lugares de distinta orientación próximo al casco urbano, como lo hacen en muchísimas capitales de España, a fin de realizar las diversas gestiones que un día y otro se dan en este negocio.

No tratamos de aumentar o disminuir la importancia de nuestro gremio, pero sí hacer hincapié de que si por la autoridad competente no se nos da facilidades a esos aparcamientos cercanos al centro de la capital, tropezaremos con un inconveniente que gravaría material, económica y profesionalmente la marcha normal de nuestro cometido, dado por supuesto, a los constantes desplazamientos, entradas y salidas a la capital que exige el transporte en caso general.

Inadmisible como lugar de aparcamiento el ofrecido por un grupo profesionalmente mixto, que a juzgar por las tarifas que han dado a conocer, podemos pensar tiene carácter comercial y, lo de menos, sería la cuota diaria o mensual a satisfacer, sino la larga distancia es lo que resulta como suplemento intolerable, porque si cada vez que llega uno de nuestros vehículos a Palencia, el propietario o conductor que frecuentemente su regreso es a horas avanzadas de la noche o madrugada tiene que andar 25 ó 30 minutos, unos días con luna, pero otros lloviendo o nevando, nosotros y, cualquier persona humana, reconocerá que es un "postre" bastante pesado como final a una jornada de trabajo.

Por otra parte, si analizamos que somos industriales, tributarios de un Impuesto Municipal por rodaje, sin tratar de discutir el aumento exorbitante que ha sufrido ¿por qué razón la autoridad municipal no trata de evitar que sobre nosotros recaiga otro gravamen más?, cuando en realidad, el no colaborar en su evitación, sólo tendría como finalidad el engordar la aportación económica de ese grupo de amigos o socios que de una manera **entusiasmada** obtuvieron el montaje de un aparcamiento allá en las cercanías del Portazgo, increíble porque esta aislada agrupación, pasan por las mismas dificultades en gravamen e incomodidad, que nosotros.

Lo firman, setenta personas.

REGISTRO CIVIL

NACIMIENTOS. — María Eugenia Adán Ortega, de Pedro y Julia María; Ana Belén Verdasco Ruiz, de José María y María del Pilar; Diego Martín Cosyago, de Ramiro y María Jesús; Juan Carlos García Morán, de Jesús Miguel y María Ascensión; Fernando Díez Francisco, de Glicerio y Crescencia; Sergio Payo Alvarez, de Gaspar y Josefa; David Echevarría Caballero, de Luis y Angela; Oscar García Perrote, de José Luis y María Mercedes y David Ontaneda Bravo, de David y María Milagros.

MATRIMONIOS. — Angel Gómez García, con Avelina Pérez Moreno; José Gala Márquez, con Esperanza Zorrilla Becerra; Antonio Lozano Fernández, con Teresa Giménez Fernández; Luis Angel Meneses Pinacho, con María Tránsito Mota Fernández; Fernando Modrón Garna, con Carmen Becerra Sevilla y Mariano Antolín Polo, con María Carmen Herreros Gutiérrez.

DEFUNCIONES.—Cristina Castrillo Peláez, de 80 años; Miguel Correas Moro, de 86; Jacinto Sanjosé Arranz, de 86 e Ignacio Argüello Llanos, de 64.

DIARIO DE AVISOS

FARMACIAS DE GUARDIA

Lunes, 7: Don Sabiniano Durante (Burgos, 4) y doña María del Carmen Aller (Avenida Cisneros, 29).

Martes, 8: Don Rafael Becerril (Colón, 24) y doña Eulalia Barbero (Plaza de Cervantes, 1).

CUPON PRO CIEGOS

En el sorteo celebrado el día 5 de febrero, ha resultado premiado con 2.500 pesetas el número 210, y con 250 pesetas todos los números terminados en 10.

ESCENARIOS Y PANTALLAS

ESTRENOS CINEMATOGRAFICOS

TEATRO PRINCIPAL

«DOS TRAMPOSOS CON SUERTE.—Nacionalidad: Norteamericana. — Productora: Warner Bros.—Director: Sidney Poitier.—Intérpretes: Sedney Poitier, Bill Cosby, Calvier Lockhart y John Amos.—Fecha de estreno: 5-2-1977

El artista de color Sidney Poitier, lleva a cabo en esta película un doble cometido: director e intérprete. En ambas realiza una buena labor, pues, además de plasmar una entretenida película y dirigirla con ritmo adecuado para que las divertidas incidencias que en la misma se produzcan, no pierdan dinamismo, como intérprete está en su conocida línea de aciertos.

Es «Dos tramposos con suerte», como puede deducirse de su mismo título, una película picaresca realizada un tanto en broma. Nos recuerda bastante el cine esperpéntico italiano del tipo del "Rufufú", que protagonizó Vittorio Gassman; o el mejicano cantinflesco del otro "Rififi entre las mujeres», que lo hiciera Tin-Tan. De parecida forma, Sidney Poitier, resuelve un argumento de Timothy March, poniendo en los medios hampones de las apuestas americanas, a dos vivales, que, apelando a toda clase de trucos (el hipnotismo, por ejemplo), burlan al más pintado.

La película, realizada con desenvoltura y suave comicidad, dentro del tono caricaturesco dominante, transcurre entre divertidas incidencias.

La labor protagonista corre a cargo de la pareja de actores de raza negra Sidney Pótier y Billy Cosby, y es satisfactoria.

Una buena fotografía en color, con exteriores urbanos y otros de tipo documental en torno a la sociedad blanqui-negra norteamericana, contribuyen a animar el films, que se ve con regocijo.—**F. BUISAN.**

IMPORTANTE EMPRESA DE MANIPULADOS DE PAPEL
necesita para PALENCIA
JEFE DE FABRICA
Requisitos:
— Titulado superior o medio.
— Experiencia laboral de dos años. Valorándose conocimientos en actividad relacionada con el manipulado del papel.
— Se valorará conocimientos de inglés a nivel de conversación.
— Residencia en Palencia capital.
— Incorporación al puesto inmediata.
Las condiciones económicas se tratarían personalmente.
Los interesados deberán dirigirse a la Oficina de Empleo SEAF - PPO, Palencia, 7.002, donde les facilitarán la forma de establecer una entrevista personal. Se garantiza la confidencialidad en todo el proceso de selección.

FIAT
carretillas de "alto nivel"

CARRETILLA ELEVADORA CARGA FRONTAL
42 modelos, 450 versiones
Diesel, gasolina GPL
eléctrica, electrónica
capacidad de
600 Kgs. a 12.000 Kgs.
elevación hasta
7 metros.
Accesorios para todos los empleos.
CARRETILLA ELEVADORA CARGA LATERAL
13 modelos
31 versiones
Porta containers
de 20', 30', y 40'
elevación hasta 8 m.
capacidad de
2.500 Kgs.
hasta 50.000 Kgs.
LA GAMA MAS EXTENSA PARA LA MEJOR SOLUCION
italcarretillas s.a.
SEDE CENTRAL: EDIFICIO COLON, PLANTA 13 • AVDA. GARCIA MORATO 6-8
TELEFONO 317 27 58 • BARCELONA-1
RED NACIONAL DE VENTAS Y DELEGACIONES PROPIAS:
CASTELLON - LA CORUÑA - MADRID - SEVILLA - TARRAGONA - VALENCIA

M.C.D.2022

Ahora es el mejor «fomento» para invertir

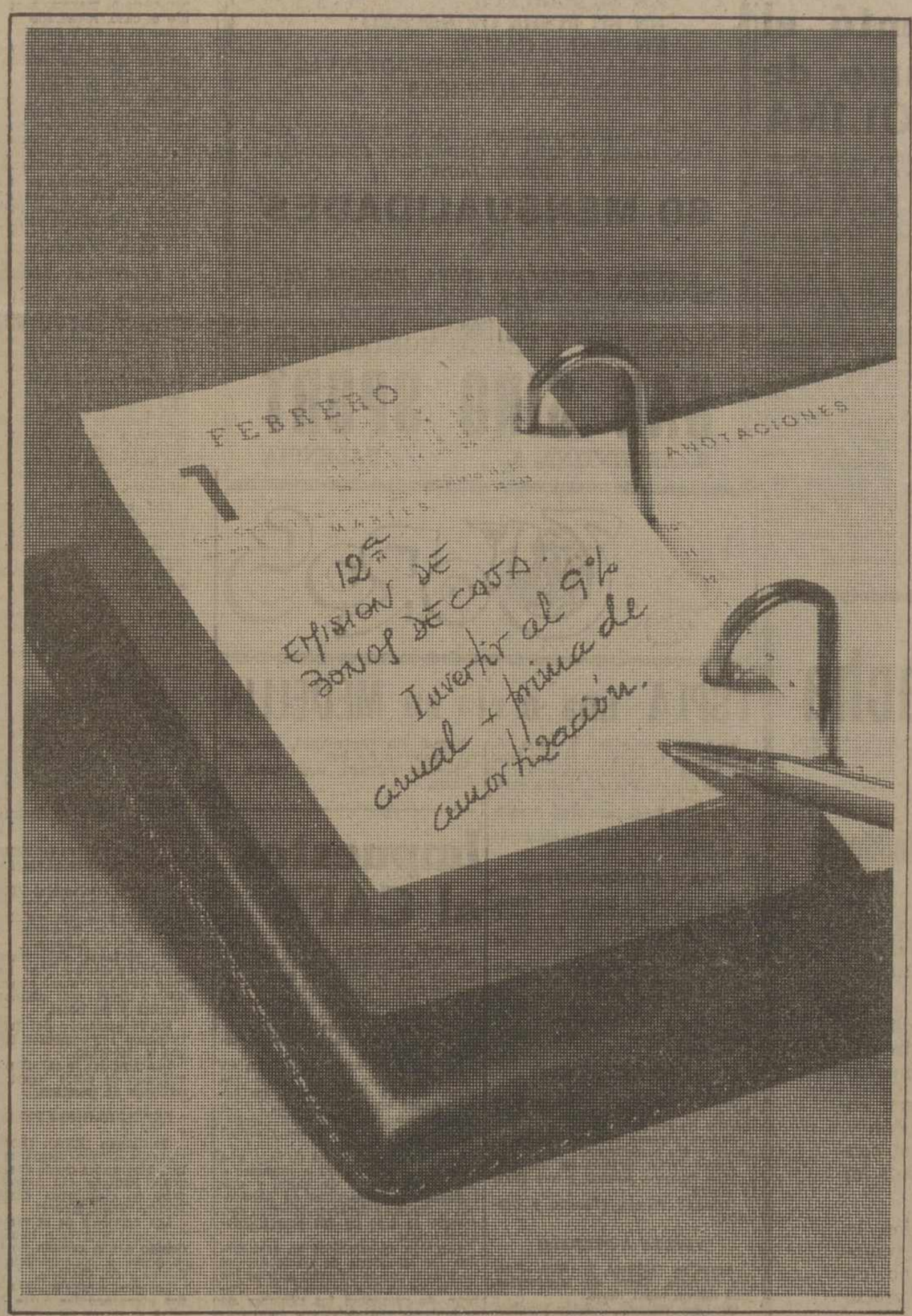

Autorizado por el Banco de España con el n.º 11.580/2

En la 12 Emisión de Bonos de Caja del Banco de Fomento, a un **9% de interés anual** más primas de amortización:

Fecha amortización	Importe amortización	Prima a los Bonos amortizables
31-7-78	1.000 millones	1%
31-1-81	500 millones	2%
31-1-83	1.000 millones	3%

Una inversión sólida, rentable y con liquidez en Bolsa.

A corto plazo, 18 meses recupera el 40% de su inversión y obtiene el 1% de prima de amortización.

Desde 1.000 Ptas. usted ya puede invertir.

Venga e infórmese. Le esperamos en el Banco de Fomento y en cualquiera de las oficinas del Banco Central y Banco de Valencia en toda España.

BF BANCO de FOMENTO

Plaza de San Lázaro, 6 Tel. 72 58 00 PALENCIA

M.C.D.2022

PARCELISTA PROPIETARIO

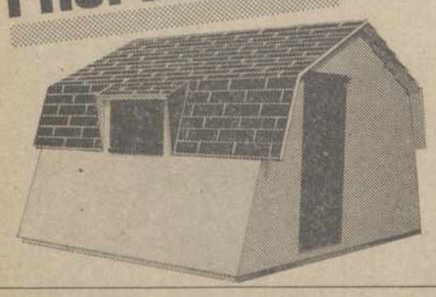

•Refugios modulares
•Chalets
Desde 250.000 pts.
•Disponemos de varios modelos y prototipos
•Véalos y consúltenos en factoría
edipo, s.a.
Avda. Gijón, 78 • Apdo. 521
•Telf. 272777 • Valladolid
safe

ULTIMA HORA DEPORTIVA

"La expulsión de CRUYFF puede decidir la Liga", dicen en Barcelona

Los periódicos catalanes arremeten con acritud sobre el arbitraje de MELERO

Y se hacen valorar «circunstancias» por la posible sanción

Barcelona, 7 (Alfil). — El partido Barcelona-Málaga de ayer, la expulsión de Cruyff y los incidentes finales, son ampliamente difundidos y comentados por los periódicos barceloneses de esta mañana, que además añaden comentarios específicos al conjunto de tales acontecimientos.

"Hoja del Lunes", que publica en su primera página tres fotos de dichos incidentes, bajo el titular que dice: "La expulsión de Cruyff puede decidir la Liga", hace el siguiente comentario: "El Campeonato de Liga puede haberse decidido, con todo y haber ganado el Barcelona al colista, como consecuencia de la ineptitud y parcialidad del peor árbitro de la historia de la Liga, según atestigua su historial y los hechos concretos de las calificaciones que tuvo la pasada temporada, en que ya debió bajar a Segunda, y las que acumula en la actualidad. El señor Melero, con la concesión del gol andaluz marcado con la mano y la ignorancia de dos penalties, aparte de otros muchos errores, encrespó los ánimos. No sólo del público, que lanzó almohadillas y protestó reiteradamente sus errores, sino también de los jugadores. Lo peor, para las aspiraciones barcelonistas, fue la expulsión de Cruyff que, según en la redacción del acta por el árbitro y la interpretación del Comité de Competición, perjudicará gravemente el inmediato futuro azulgrana.

«Si la expulsión fue sólo consecuencia de reiterar en la protesta, Cruyff deberá estar ausente el próximo domingo en Salamanca, baja ya de por sí importante, pero si la segunda la justifica el árbitro en insultos, Cruyff sufriría tres partidos de sanción: el de Salamanca, y los dos consecutivos en el estadio contra el At. de Bilbao... y el del Atlético de Madrid.

«Esta última consecuencia no haría otra cosa que enrarecer más el ambiente y dar pábulo a toda clase de suspicacias sobre el objetivo del árbitro castellano, cuya actuación provocó incidentes más allá del rectángulo de juego, graves incidencias de las que no sólo fue víctima él, agredido por varios espectadores, sino también algunos de éstos, en su huida por la acción policial que intentaba dispersar un grupo más exaltado en sus protestas. Cristales rotos, un autobús de TV, incendiado y el trabajo intensivo de los servicios de la Cruz Roja, fueron el triste balance de unos graves incidentes, provocados por un árbitro que, además, puede haber decidido el Campeonato».

Por su parte, «El Mundo Deportivo», que da amplísima información de unos incidentes que lamenta profundamente, hace también un comentario editorial en que dice, con el título «La incapacidad tiene un raseros»:

«Escribimos rápidamente este breve comentario conocido cerca de media noche el contenido del acta arbitral. Y, naturalmente, el lector tiene derecho a conocer nuestro criterio.

«Por supuesto que no podemos aprobar, y sí sólo repudiar, las escenas de violencia creadas por algunos exaltados que nada tienen que ver con la gran masa barcelonista, cuya corrección y sentido común están incluso por encima de injusticias como las que ayer tarde sufrió por culpa de un personaje que si, como hombre respetamos, como árbitro demostró no sólo su parcialidad sino también su total incapacidad».

«Es en virtud de esta incapacidad creemos honradamente, que deben juzgarse los hechos ocurridos en torno a Cruyff y a su expulsión. Con frecuencia hemos criticado el temperamento de Cruyff que le lleva a veces a la protesta reiterada, aunque no por ello menos justificada en la mayoría de ocasiones. No hemos de hacer esta vez la excepción. Protestó y fue expulsado. Correcto. No pasemos de ahí porque en la cuestión del insulto entramos en el terreno de las suposiciones. El árbitro lo dice. Cruyff lo desmiente. Y en la confusión de cualquier lance un árbitro, además de incapacidad, nervioso, puede oír lo que no se ha dicho».

«Pero aún cuando alguien pueda admitir la existencia del insulto tampoco podrá negar que no fue más que la consecuencia de una situación insólita, de una crispación producida por un reiterado y caótico mal hacer del árbitro. Las palabras tienen un peso determinado según las circunstancias. Tampoco hay que tomarlas al pie de la letra, según el momento en que se producen».

«Tiene mucha importancia, por lo menos a nuestro juicio, los condicionantes de un incidente como el que intentamos enjuiciar. Y esos condicionantes, creados y derivados exclusivamente de una serie de errores arbitrales indiscutibles y lamentables, fueron los que provocaron esa situación desagradable, injusta para que el capitán azulgrana, entre cuyos defectos está el de protestar, pero no el de insultar a sangre fría».

«Son estas circunstancias las que el Comité de Competición, hilando muy delgado pero con la imparcialidad que requiere un caso tan delicado y trascendente —hay un título de Liga en juego y sobre todo el prestigio de un club y la seriedad de toda una afición— debe contrastar en su reunión del próximo miércoles. Una reunión difícil porque las presiones y el juego de intereses lloverán de todas partes».

«No puede el Comité, y lo decimos sin dejarnos arrastrar por una fácil pasión localista o por un cómodo partidismo, enfocar este «caso Cruyff» con un espíritu inquisitorial, con la letra fría de un reglamento en mano. El Comité ha de matizar adecuadamente lo sucedido y pensar que fin la provocación —involuntaria, quizá, pero provocación al fin y al cabo, reiterada, tozuda y para algunos taimada— del colegiado, no hubiera sucedido nada de lo que ocurrió».

«Y no nos referimos a los actos de gamberrismo de unos cuantos exaltados una vez terminado el partido, sino a lo que sucedió en el partido. Y a lo que sucedió con Cruyff concretamente. Sin provocación arbitral no hubiera habido crispación holandesa. Es aquí donde el Comité de Competición tiene que centrar toda su paciencia y justicia. No pedimos nada del otro mundo. Pedimos sólo sensatez e imparcialidad».

Quinielas:

No cobran los de DOCE

Madrid, 7. (Alfil). — Un total de 9.340 máximos acertantes de 14 resultados han aparecido en el primer escrutinio de la vigesimosegunda jornada del Patronato de Apuestas Mutuas Deportivas Benéficas, que finalizó esta madrugada.

Los acertantes de 13 se elevan por el momento a 192.177, mientras que los de 12 no cobrarán.

La recaudación ascendió a 696 millones de pesetas, aproximadamente.

El escrutinio finalizará hoy, lunes.

Cerrada una línea del "metro" madrileño

Madrid, 7. (Cifra). — A las diez y cuarto de la mañana fue cortada la línea 5 del «Metro» entre Aluche y Carabanchel a causa de una avería.

Al parecer, se han roto las tirantias que sujetan el cable y ha tenido que cerrarse el tramo, aunque puede llegarse hasta Plaza de España y Móstoles por otras líneas, según ha informado a «Cifra» la Compañía Metropolitana.

Esta avería es la cuarta que se produce en el plazo de un mes en este mismo tramo.

Recepción de remolacha

Sociedad Cooperativa Azucarera "Onésimo Redondo"

Se pone en conocimiento de todos nuestros socios, que ESTAN ABIERTAS LAS RECEPCIONES tanto en la fábrica de Valladolid como en la de Olmedo, y que avisará con antelación suficiente el cierre en el momento oportuno.

La Cooperativa pondrá a disposición de los agricultores los correspondientes certificados acreditativos de sus entregas, si fuese preciso de cara a la regulación de la próxima campaña.

Se recuerda al agricultor la obligación de entregar su cupón cooperativo a razón de 7 toneladas por participación y las consecuencias que puedan derivarse de conformidad con lo dispuesto en la Ley de Cooperación y en los Estatutos en caso de incumplimientos.

Como ya se puso en conocimiento de los Socios, la Cooperativa abonará 250 pesetas por tonelada a toda la remolacha que se entregue correspondiente al indicado cupo, en concepto de PORTES ACOR y demás componentes del precio Cooperativo

En relación con las RETENCIONES que se efectuarán por las fábricas a los agricultores como consecuencia del exceso de remolacha habido en la presente campaña, se recuerda que la Cooperativa NO COBRARA CANON DE NINGUNA CLASE consciente de su misión de ayuda máxima a los cultivadores.

La Junta Rectora

NODO de SUCESOS

Hallado muerto un matrimonio sevillano

Las tormentas de nieve matan a treinta y seis personas en Japón

MATRIMONIO HALLADO MUERTO

Sevilla. (Cifra). — Los cadáveres de los miembros de un matrimonio han sido hallados en el interior de su domicilio, en la calle San Luis, número 2, de esta ciudad.

Al parecer, el fallecimiento se produjo hace unos tres días, pero no fue descubierto hasta que una hermana de la fallecida, intranquila por no verles, decidió forzar la puerta del domicilio, encontrando a ambos en el dormitorio.

Los fallecidos son, Rafael de los Reyes Vargas, de 65 años de edad, y Antonia Núñez Peña, de 70, quienes murieron seguramente a consecuencia de las emanaciones de una estufa que habían dejado encendida durante toda la noche.

TORMENTAS DE NIEVE MATAN A 36 PERSONAS

Tokio. (Efe-Reuter). — Intensas envadas en el norte y centro de Japón han causado la muerte de al menos 36 personas, desde principios de año, informa hoy la agencia nacional de policía.

La última víctima, un hombre de 82 años, fue hallado muerto por congelación en un ventisquero frente a su casa en la Prefectura de Iwate (norte del Japón), se añade en fuentes de la policía.

DISPAROS CONTRA EL AUTOR DE «PUERCOS CON ALAS»

Roma (Efe). — Dos hombres solicitaron de un policía que disparase contra un coche y este hizo fuego, sin saber quien lo ordenaba ni por qué: en el vehículo viajaba el escritor del libro «Best-seller» italiano «Puercos con alas», que resultó ileso.

El escritor, Marco Lombardo Radice, que conducía su automóvil e iba acompañado por dos amigos, se bajó inmediatamente del coche al ver que le había disparado un policía, para preguntar por el motivo de la agresión.

«Me lo han ordenado estos», respondió el agente, quien a continuación se volvió a pedir la documentación a los que le habían inducido a disparar: «¿Y usted es quiénes son?». Su respuesta le dejó «helado»: «Somos dos ciudadanos que nos preocupamos de que se respete el orden nocturno».

Llegados a una comisaría de Roma, los «policías nocturnos» —Vicenzo Nacci, de 27 años y Alcino Galassetti, de 37— explicaron que se consideran en el deber de hacer respetar el «buen orden» durante la noche y por eso se han tomado el trabajo de hacer de policías

El policía que efectuó el disparo se ha defendido diciendo que creyó que los que le ordenaron disparar eran de la policía social que perseguían a algún bandido.

Marco Lombardo Radice y sus dos compañeros presentaron la correspondiente denuncia.

SE DERRUMBA UN TECHO DE UN HOSPITAL

Santander. (Cifra).—Momentos después de llevarse a cabo una operación de apendicitis en uno de los quirófanos del centro médico nacional «Marqués de Valdecilla», se derrumbó el techo de la subcentral de esterilización, así como parte del techo de los pasillos que dan al referido quirófano.

La dirección del hospital, que como se sabe es de reciente construcción y entró en servicio hace pocos meses, no ha dado ninguna información al respecto y mantiene el máximo mutismo sobre el caso, registrado en las últimas horas de la pasada noche.

Parece ser que no hay que lamentar desgracias personales, debido a que cuantos se hallaban en la sala de operaciones recogiendo el material utilizado en la intervención, advirtieron que se agrietaba el techo, rápidamente se ordenó desalojar aquel lugar, lo que se realizó antes de que se produjese el derrumbamiento.

La parte afectada es la situada entre los dos quirófanos de urgencia de la primera planta del centro hospitalario «Marqués de Valdecilla», que es donde está la subcentral de esterilización.

DOS POLICIAS ASESINADOS

Bergamo (Italia) (Efe). — Dos agentes de policía y un delincuente muertos es el saldo de un grave hecho de sangre registrado en la autopista Bergamo-Milán, cuando los ocupantes de un automóvil, después de acatar la orden de detenerse, abrieron el fuego contra una patrulla policial.

El vehículo viajaba a gran velocidad y los agentes del orden, creyendo que sus ocupantes estaban borrachos, iniciaron una breve persecución a efectos de identificarlos.

Los malhechores bajaron del automóvil y lanzaron ráfagas de ametralladora contra los dos policías, que cayeron mortalmente heridos.

En ese momento, llegó al lugar otro coche de la policía que a su vez disparó contra los delincuentes, dos de los cuales resultaron heridos y un tercero muerto sobre la autopista.

Los dos heridos junto a una mujer que se encontraba al volante del automóvil, pudieron huir y algunos kilómetros más adelante cambiaron de vehículo, tratando de desorientar a la policía, que está efectuando intensas batidas en la zona tratando de localizarlos.

Con los dos policías muertos, asciende a 43 el número de agentes muertos desde el 1 de enero de 1976 y son 2.155 los que han sufrido heridas de distinta consideración.

UN INCENDIO DESTRUYE OCHO ESTABLECIMIENTOS

Medellín (Colombia). (Efe). Un incendio destruyó ayer ocho establecimientos comerciales en la población de Rionegro, en esta provincia de Antioquia.

Un portavoz del Parque de Bomberos de la ciudad ha declarado que las llamas consumieron cuatro bares, tres almacenes de textiles y un hotel.

En la extinción del fuego participaron 150 bomberos de Rionegro y Medellín.

Las pérdidas se calculan en doce millones de pesos (casi treinta millones de pesetas).

ESPELEOLOGOS PERDIDOS

Geislingen (RFA). (Efe).—Cuatro espeleólogos alemanes se hallan bloqueados desde ayer en una gruta llamada «El Agujero Mortal», en Geislingen (Estado de Baden Wuertemberg).

Los servicios de salvamento no pudieron intervenir hasta ahora debido a una crecida de agua en la gruta a consecuencia de las lluvias y del deshielo.

Los cuatro espeleólogos, en edades comprendidas entre 16 y 28 años, disponen de víveres para tres días. Su regreso a la superficie lo habían previsto para la pasada medianoche.

Aumentó el consumo de GASOLINA

Madrid, 7. (Cifra). — El consumo de gasolina para el automóvil, ha experimentado a lo largo de 1976, un aumento del 6'7 por ciento sobre la cifra correspondiente a 1975, según informa "Petróleo".

Destaca el hecho, de que en el mes de diciembre último el consumo de este tipo de gasolinas ha sido un 7'2 por ciento superior al que se registró durante el mes de noviembre, debiéndose al periodo de vacaciones de Navidad señala la publicación.

Por lo que respecta a los distintos tipos de gasolina-auto, el consumo de gasolina normal de 85 octanos aumentó en 1976 en un 7'4 por ciento frente a 1975. Este consumo fue, además, un 4'8 por ciento mayor en el mes de diciembre pasado que en el de noviembre, rompiendo la racha de descensos de consumo de los dos meses anteriores.

En cuanto a las gasolinas "Súper" y "Extra" el consumo fue un 6'6 por ciento mayor en 1976 que en 1975. Siendo asimismo el consumo de esas gasolinas mayor en el mes de diciembre que en el de noviembre, exactamente un 7'7 por ciento.

CHALETS PREFABRICADOS «FOREST»

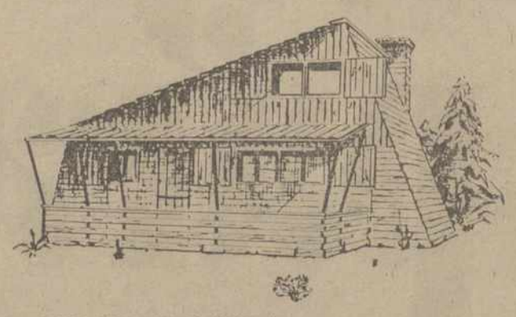

EN SU PARCELA
EN SU FINCA DE RECREO
EN PLENO CAMPO
PARA SOCIEDADES DEPORTIVAS
ENTIDADES PUBLICAS

EQUIPADOS CON: DORMITORIOS, ESTAR - COMEDOR, BAÑO, COCINA Y CHIMENEA, SEGUN SUS NECESIDADES.

60 MENSUALIDADES

ENTREGA INMEDIATA PARA HABITAR YA.
EL UNICO CHALET CON POSIBILIDAD DE CAMBIOS DE EMPLAZAMIENTO

INFORMESE Y VEALOS MONTADOS EN
SAN SIRO SPORT
R. ARGENTINA, 6. PALENCIA

LOS TOROS

ESPLA, una oreja en MEDELLIN

Medellín (Colombia), 7. (Efe). — Corrida de la feria de la Candelaria. Toros de Dosgutiérrez.

Paco alcalde, ovación, y una vuelta.

Francisco Esplá, una oreja y vuelta, y ovación.

Juan Gómez, división de opiniones y bronca.

OREJA A CURRO RIVERA

San Luis Potosí (Méjico), 7. (Efe). —Plaza Fermín Rivera. Lleno total. Toros de Tres Guerras, mansurrones y en su mayoría aplomados en el último tercio.

Paco Camino, ovación y saludos desde el tercio, y palmas.

Curro Rivera, ovación y saludos desde el tercio, y uno oreja y vuelta. En uno que regaló, silencio.

Manolo Arruza, ovación y vuelta, y ovación.

EXITO DE CAVAZOS

Mérida (Méjico), 7. (Efe). — Casi lleno. Toros de Cuatzmalucan, muy débiles de remos.

Cuatro cayeron varias veces en la arena y dos cumplieron.

Jaime Ostos, palmas en sus dos.

Eloy Cavazos, palmas, y una oreja y vuelta.

Mariano Ramos, silencio, y ovación.

VUELTA A BERNADO

Acapulco (Méjico), 7. (Efe).—Buena entrada. Toros de Montecillos, que dieron buen juego.

Joaquín Bernadó, ovación y vuelta en sus dos.

Humberto Moro, una vuelta en sus dos.

OREJA A PACO SANTOYO

Mazatlan (Méjico), 7. (Efe).—Lleno. Toros de Santoyo, de los que dos resultaron mansurrones y los otros dos dieron buen juego.

Manolo Martínez, palmas y división de opiniones.

Paco Santoyo, una oreja, y una vuelta.

GRAN EXITO DE "RAFAELILLO"

Tecoman (Méjico), 7. (Efe). — Corrida de feria. Lleno. Toros de Matancillas, que dieron buen juego.

El rejoneador Gaston Santos, ovación y vuelta.

Rafael Gil "Rafaelillo", dos orejas y rabo en sus dos.

Roberto Valencia, una vuelta, y palmas.

Impuestos al CAFE

Madrid, 7. (Cifra). — Por una Orden del Ministerio de Hacienda que inserta hoy el «B.O.E.», se establecen los tipos impositivos que deberán tributar los cafés que salgan o hayan salido a consumo a partir del día 3 de enero, y que figurasen como existencias en almacenes, tostaderos o fábricas.

Los cafés en verde se gravan en 209 pesetas-kilo; los de tueste natural, en 261 pesetas-kilo; los torrefactados, en 237 pesetas-kilo; y los descafeinados en grano, en 213 pesetas-kilo, y los de tueste natural, en 266 pesetas-kilo.

Los extractos solubles de café, que salgan o hayan salido a consumo a partir del día 25 de enero y que figurasen en existencias en almacenes o fábricas deberán tributar con arreglo al tipo de 707 pesetas-kilogramo neto.

También se establece en esta Orden del Ministerio de Hacienda, las normas a que se deberán ajustar las declaraciones-liquidaciones que habrán de presentar los titulares de actividades industriales y comerciales mayoristas de café y de sus extractos solubles en la Delegación de Hacienda correspondiente.

Misas gregorianas por el alma de

Doña Rufina Teresa Cuenca

Vda. de Espegel (q. e. p. d.), recientemente fallecida.

Se celebrarán desde el día 8 de febrero al día 9 de marzo en la iglesia parroquial de San Lázaro, a las doce de la mañana.

Sus sobrinos agradecen a sus amistades las oraciones y testimonios de pésame recibidos.

M.C.D.2022

¿Castilla, OPRESORA O VICTIMA?

(Viene de primera página)

años. Si la expresión genocidio castellano puede resultar excesiva, ¿cómo se atreve nadie a hablar hoy en España de una opresión castellano-leonesa? Constituye, cuando menos, una asombrosa falta de pudor. Debía, por consiguiente, despertar fundadas alarmas el proyecto de algunas provincias de concluir "convenios económicos" con el Estado antes de las elecciones, poniendo así a la nación ante unos hechos consumados, de gravísimas consecuencias para el resto del país. Era imprescindible que quedase muy claro, y parece que en ese sentido lo ha asegurado Martín Villa en la reunión de Zaragoza, que toda posible solución regional tenga una tramitación democrática, de forma que sea debatida públicamente, "con luz y taquígrafos", por las Cortes elegidas por el pueblo español. No puede haber Estatutos ni Regímenes Especiales otorgados unilateralmente, sino aprobados por los órganos nacionales legítimos. Me parece inadmisible la pretensión de que sean únicamente las regiones interesadas las que opinen sobre el alcance de su autonomía, ya que afectan a todo el país las repercusiones económicas y fiscales. Han de someterse, en suma, a unas Cortes legitimadas y representativas. Concederlas por medio de un apresurado decreto hubiese sido un tremendo error del Gobierno y, admitiendo las afirmaciones del ministro, no es ése el propósito de la Administración. El tema resulta muy vidrioso, pues la opinión pública se halla hipersensibilizada y cualquier paso en falso puede acarrear deplorables consecuencias para la normal y deseada convivencia de todas las regiones de España.

J. L. A. A.

El mercado en la última quincena

Caída de los precios de pollos y huevos

Madrid 7 (Cifra). — La caída de precios de pollos y huevos como consecuencia de una mayor oferta en relación con la demanda es una de las características del mercado de consumo en la última quincena.

Según datos oficiales, los precios de la carne de pollo en tablilla del Mercado Central de Madrid son de 30,50 pesetas kilo, nueve pesetas más bajos que los vigentes hace una semana e inferiores, asimismo en 14 50 pesetas, el precio de protección al consumo. Por poca fluidez, ha habido además concesiones de hasta cinco pesetas en kilo por debajo de los precios indicados en la tablilla oficial.

El precio de los huevos de clase primera (55,6 gramos) se mantiene en 51 pesetas docena, cuatro pesetas por debajo del de protección al consumo. Para las clases super extras y extras hay aún mayor flojedad en las ventas de dos a cinco pesetas por debajo de los precios de tablilla.

En aceites, los precios en producción del de oliva han tenido subidas de una a una cincuenta pesetas kilo, alza que se ha reflejado en una peseta a nivel de consumo de manera generalizada y con tendencia a continuar. Los de un grado de acidez se cotizan en origen entre 80 y 83 pesetas kilo.

La demanda de aceite de soja, por su parte, ha aumentado, posiblemente ante la limitación en cerca de 70.000 toneladas de las adjudicaciones para 1977, que obligará a una desviación del consumo hacia aceites de girasol y de oliva.

La proporción de consumo de aceite de oliva y de semillas en las principales ciudades es la siguiente: Barcelona, consumo equiparado al 50 por 100; Madrid, ligera prioridad (51 por 100) del aceite de oliva; Sevilla, clara preferencia (84 por 100) por el aceite de semillas y Valencia, donde también predomina (64 por 100) el consumo de aceites de semillas.

En pescados se destaca que existe en la actualidad un "stock" de merluza y pescadilla congeladas a disposición del consumo de más de 13.000 toneladas, sin contar las existencias que obran en poder de los armadores. De las demás especies congeladas existen en frigoríficos más de 45.000 toneladas.

"Los actos terroristas no impedirán la REFORMA POLITICA"

(Viene de primera página)

dos y castigados con la misma energía...".

Preguntado sobre cómo es posible que una policía tan prestigiosa como la española aún no haya dado con los responsables de tales atentados contra la convivencia, el señor Orti Bordás manifiesta: "Yo diría, en primer lugar, que el fenómeno del terrorismo y de la guerrilla urbana es un reto que ha desbordado a policías y servicios de seguridad de estados occidentales con un alto palmarés de medios y prestigio en sus fuerzas. Es evidente que la aparición en España de esta plaga, en cuanto a fenómeno reciente, los encuentra con un diferente nivel de preparación y de experiencia. En todo caso, si aplica tu pregunta a otras policías famosas no creo que tampoco la respuesta fuese rotundamente positiva".

Finalmente, preguntado sobre si desea añadir alguna otra cosa el señor Orti Bordás dice: "la violencia sin rostro, el terrorismo, conlleva la incertidumbre de lo desconocido. Pero sabemos lo que pretende. En todo caso, lo que no hay que olvidar es que la consolidación de una España democrática es una empresa que a muchos les parecía imposible pero que, ante su sorpresa, estamos todos consiguiendo. Acaso la cota lograda con el referéndum ha desencadenado una operación desesperada que, en definitiva, va dirigida contra la comunidad, contra el Estado, y que está irremediablemente condenada al fracaso: Insisto: No van a conseguir su objetivo. La general repulsa, la unánime condena expresada por todos los sectores del cuerpo social español, constituyen, sin duda, la mejor garantía de nuestra libre convivencia".

GRUPOS POLITICOS

(Viene de primera página)

cía; Raimundo Clarr, por Baleares, y Manuel Luna, por Madrid.

Ubaldo Nieto, del Partido Liberal, en nombre de Enrique Larroque, expresó su rotundo no al continuismo y manifestó que en el P. P. la ideología liberal alcanza su máximo apogeo a todos los niveles, afirmando que la democracia liberal es lo que España necesita.

A continuación, tomó la palabra Ignacio Camuñas, del Partido Demócrata Popular, quien auguró un éxito para este centro democrático en muchas capas de la sociedad y manifestó que era la única alternativa democrática para el país. Respecto a Alianza Popular, dijo que merecían sus respetos, igual que los socialistas, pero que les van a combatir electoralmente.

Arévalo, del Partido Socialista Liberal Andaluz, manifestó su preocupación por el problema regional, propugnando las autonomías regionales.

Francisco Fernández Ordóñez, del bloque Social-Demócrata, señaló que traía en la mano una negociación con el P.P. que esperaba culminase esta misma semana, y que el programa de cambio social, de transformación gradual, no había traído todavía la libertad a España.

Juan Antonio Ortega y Díaz Ambrona, secretario político del Comité, puso de relieve que en el P.P. había desde miembros de la Oposición Democrática hasta personas que se habían esforzado, dentro del régimen, por democratizar el país, así como liberales, social-demócratas y demócratas-cristianos.

A continuación intervino José María de Areilza, vicepresidente primero del comité político, quien afirmó combatirían lealmente contra la derecha y la izquierda. Urgió al Gobierno, como respuesta a la violencia intolerable desencadenada por fuerzas villanas que han ensangrentado las calles de Madrid, para que anunciase públicamente la fecha de celebración de las elecciones.

Siguió diciendo que era necesario evitar la manipulación de las elecciones, para lo que resultaba imprescindible eliminar el movimiento organización, y que de lo contrario no acudirían a las mismas. Añadió que no van a levantar los pilares caducos de la legislación franquista, sino los pilares democráticos de la España de los 70.

Propugnó un pacto de no violencia, consistente en no contestar a los ataques recibidos, e hizo un llamamiento para que cierta prensa cesase de incitar a la violencia para luego lamentarse por sus resultados. Añadió que no alimiten la corrupción en la vida pública del país, que tiene que ser trasparente como un cristal.

Rindió público homenaje al Equipo demócrata-cristiano, expresando el reconocimiento por la tarea que están llevando a cabo, y afirmó que si hasta ahora no han llegado a una coalición con ellos, si pactaran en las Cortes constituyentes.

Añadió que solo con la corona ha sido posible devolver la soberanía al pueblo, y dejó bien sentado que el P. P. no tiene miedo, ya que hay quien está tratando de monopolizar el miedo para evitar que haya elecciones libres. «No tenemos miedo a los jóvenes, a los que queremos ver incorporados a la vida política a los 18 años» Dijo que tampoco tenían miedo a la emancipación de la mujer ni a las regiones, donde se hallan más fuerzas vivas de la sociedad. «No tenemos miedo al pueblo español —concluyó— porque sabemos que dentro de muy pocos meses nos darán sus votos».

Finalmente intervino Pío Cabanillas, presidente del comité político, quien propugnó el respeto a la convivencia con el mínimo de coacciones y manifestó que la protección al humanismo será una constante en la línea del partido. Abogó por una estructura pluralista, luchando contra los poderes del Estado, de la economía, de los sindicatos y de los medios de información. Añadió que los españoles habíamos vivido demasiado tiempo «con miedo a pedir la excedencia», como dijo Pérez Galdós y declaró clausurado el primer Congreso del Partido Popular.

Presentación del "Partido Popular Demócrata Cristiano" en Valladolid y Cuenca

Con asistencia de Alvarez de Miranda y otros dirigentes del partido, integrado en el «CENTRO DEMOCRATICO»

Madrid, 7. (Cifra). — Durante el pasado fin de semana han tenido lugar en la región castellana dos importantes actos políticos organizados por el «Partiddo Popular Demócrata Cristiano», perteneciente a la unión electoral del «Centro Democrático».

En la tarde del sábado se celebró en Valladolid el acto de constitución del «P.P.D.C.», en una reunión privada a la que acudió cerca de un centenar de personas. Asistieron el presidente nacional del partido, Fernando Alvarez de Miranda, y otros destacados miembros de su Comisión Ejecutiva, que expusieron a los reunidos las líneas directrices actuales del «P.P.D.C.» y su estrategia electoral en las próximas semanas, a través del «Centro Democrático», que promueve en unión de otros partidos democráticos y moderados.

Posteriormente, el domingo se desarrolló en Cuenca un mitin público, con el mismo propósito, con varios centenares de asistentes. Presidió también el acto Fernando Alvarez de Miranda, pronunciando un discurso el secretario general del partido, Iñigo Cavero, que dio cuenta de los proyectos y objetivos políticos que guían al «P.P.D.C.», subrayando el carácter eminentemente regionalista que le impulsa y su firme determinación de asumir decididamente las justas reivindicaciones económicas de las provincias castellanas.

EL PARTIDO SOCIALISTA POPULAR, PARTIDARIO DE UNA UNION ELECTORAL SOCIALISTA

Madrid, 7. (Cifra). — El Partido Socialista Popular es partidario de una «unión electoral socialista» que, manteniendo la identidad de cada partido, presente a la opinión pública una lista común que permita una alternativa socialista única en las próximas elecciones, afirma un comunicado hecho público por la Comisión Permanente del Congreso del Partido.

Este comunicado reafirma la voluntad del PSP de extremar sus esfuerzos para lograr la unidad del movimiento socialista, y afirma que el PSP está dispuesto a contraer, desde ahora mismo, el compromiso formal y público de defender un programa constitucional común para la Federación de Partidos Socialistas (FPS), Partido Socialista Obrero Español (PSOS) y ellos mismos.

Otro comunicado de la Permanente, señala que el proceso hacia la democratización de la sociedad española continúa su curso incontenible, a pesar de los gravísimos intentos de desestabilizar la situación.

El PSP estima que el diálogo Gobierno-Oposición constituye un esfuerzo serio que merece la estima y el apoyo de las fuerzas democráticas, y es un hecho positivo para la convivencia. El PSP señala su deseo de que la negociación no se interrumpa por la exclusión de determinadas fuerzas o temas concretos.

En este sentido, el presidente del PSP, Enrique Tierno Galván, señaló que no se explicaría que el presidente pudiera dar un no dogmático a la cuestión de las nacionalidades, ya que el tema estaba en la carta que él mismo y Jordi Pujol habían llevado al señor Suárez con los puntos que se proponían para la negociación, y entonces no fue rechazado. Añadió que otra cosa era el problema de la negativa del presidente a dialogar con representantes del Partido Comunista, ya que esta negativa ya la expresó en aquella ocasión.

FRAGA LLEGA A WASHINGTON

Wáshington, 7. (Efe). — El secretario general de «Alianza Popular», Manuel Fraga Iribarne, llegó a esta capital para realizar una visita a los Estados Unidos de tres días de duración invitado por el «Grupo de Discusión de Política Exterior», organización privada de política exterior de la capital norteamericana.

Durante su estancia en este país, Fraga celebrará diversas entrevistas con personalidades norteamericanas.

BLOQUE DE IZQUIERDAS EN CATALUÑA

Barcelona, 7. (Cifra).—La creación de un bloque electoral de izquierdas en Cataluña, para las próximas elecciones, puede ser la más urgente tarea del "Partit Socialista de Catalunya", según afirma su nuevo secretario general, Josep Verde y Aldea, en unas declaraciones que publica hoy "Hoja del Lunes" de Barcelona.

En sus manifestaciones, realizadas inmediatamente después de su definitiva elección para el cargo que dejó vacante la muerte de Josep Pallach, Verde y Aldea define así las líneas políticas básicas de su partido:

"A grandes niveles serían, en primer lugar, en cuanto al planteamiento ideológico del partido, la reafirmación de que se trata de un partido socialista con principios que corresponden a la internacional socialista, es decir, un partido socialista no dogmático, con tendencias fundamentalmente democráticas. En segundo lugar y entrando en problemas con concretos, una reafirmación de la voluntad del partido para continuar en los esfuerzos que vienen ya desde su origen por la unidad del socialismo. En Cataluña y en un terreno mucho más concreto, y ante la perspectiva de las elecciones próximas, la constitución de un bloque de izquierdas que desde hace tiempo venimos llamando el "Front d'Esquerres".

Estas son las líneas maestras que en el momento de islas poniendo en práctica se pueden ver sujetas a aceleraciones, retrasos y pequeñas variantes, de acuerdo con la realidad exterior del partido".

Después de decir que estas elecciones van a ser duras, "como lo son en todos los países democráticos" y opinar que "será bastante decisiva la capacidad de alianza o coalición entre partidos", Verde y Aldea insiste en su idea del "Front d'Esquerres".

EL PARTIDO CARLISTA CONCURRIRA A LAS ELECCIONES

Madrid, 7. (Cifra). — El Partido Carlista concurrirá a las próximas elecciones, siempre que reunan las garantías democráticas necesarias, según ha acordado la Junta de Gobierno del Partido.

Este acuerdo fue adoptado en la reunión que mantuvo la Junta los pasados días 5 y 6 y por un comunicado que ha hecho público el Partido Carlista estima que las próximas Cortes estudien el tema de las nacionalidades.

Asimismo el Partido Carlista se muestra partidario, en el caso de posibles alianzas electorales, de incluirse con las fuerzas democráticas y socialistas.

Sobre las alianzas electorales de los partidos de las nacionalidades, el Partido Carlista cree que las alianzas más viables serán con las fuerzas políticas que se sumen a la problemática de cada nacionalidad y región.

ASAMBLEA DE REPRESENTANTES DEL PARTIDO SINDICALISTA

Madrid, 7. (Cifra). — Se celebró en Madrid una asamblea de representantes del Partido Sindicalista —ex FSR—, a la que asistieron unos 55 militantes de diversas zonas del país.

En la reunión, que se desarrolló ayer a lo largo de todo el día en un hotel de esta ciudad, se definió la estructura nacional, tras las diferentes etapas que han pasado las Federaciones de cada región. Como órganos fundamentales, el comité confederal —integrado por todas las secretarías federales— y el Comité Ejecutivo.

Hasta una nueva asamblea que, según manifestaron a «Cifra» fuentes del citado partido, tendría caracteres de general, ha sido designados los siguientes cargos: Secretario general, José Luis Rubio Cordón; secretario de Organización, Javier Espinosa; secretario sindical, Pedro Serrad y secretario político, Antonio Sesmero.

Los asistentes elaboraron también tres documentos, uno de ellos acerca de la situación política actual y los otros dos, sendas declaraciones sobre el proceso electoral y las últimas detenciones. Los representantes llegados a Madrid lo eran por las Federaciones de Castilla, Cataluña, País Valenciano, Andalucía, Asturias y País Vasco.

El partido sindicalista surgió hace unos tres meses del antiguo Frente Sindicalista Revolucionario. El FSR era de ideología anarcosindicalista, línea pestañista y había sido creado por el falangista Narciso Perales, actualmente destacado militante de la Falange Española Auténtica (Hedillista). Tras la potenciación de este último grupo, algunos militantes del FSR se separaron para incluirse en él y el resto decidió la constitución del Partido Sindicalista.

AVISO

El establecimiento Restaurante «Teo», sito en la localidad de Palencia, calle Colón, núm. 17, ha sido traspasado por su anterior propietaria doña Luisa Aragón, a don Tomás Merino.

Se esperan noticias oficiales sobre el "GRAPO"

(Viene de primera página)

guna información respecto al secuestro de su padre, el presidente del Consejo de Estado.

MENSAJE FAMILIAR DEL TENIENTE GENERAL VILLAESCUSA

Sevilla, 7. (Cifra). — Se ha recibido una carta familiar del teniente general Villaescusa, presidente del Consejo Supremo de Justicia Militar, en la que dice que se encuentra bien, según ha manifestado hoy a los periodistas sevillanos el teniente general Gutiérrez Mellado.

En una breve conversación que ha tenido con los informadores de Sevilla al término de la reunión que sostuvo con las representaciones de las Fuerzas Armadas de la Región, el vicepresidente primero del Gobierno para Asuntos de la Defensa, agregó que este mensaje familiar del teniente general Villaescusa, recibido el sábado aunque sin fecha, no deja de ser muy esperanzador.

El señor Gutiérrez Mellado subrayó ante los periodistas su personal y sincera satisfacción por encontrarse hoy en Sevilla con los representantes de los generales, jefes, oficiales y suboficiales de los tres Ejércitos, a los que ha tenido ocasión de exponer las líneas fundamentales del Gobierno para la solución de los problemas de las Fuerzas Armadas, y con quienes ha sentido el placer, dijo, de pasar unas horas de entrañable convivencia.

ATENTADO CONTRA UNA SALA DE ESPECTACULOS

Barcelona, 7. (Cifra). — Un artefacto explosivo fue lanzado en el vestíbulo de una sala de espectáculos, cuando se estaba celebrando la representación de una obra de Alfonso Sastre.

El hecho ocurrió durante la función de noche del pasado sábado, en la Sala Villarroel, cuando hacía una media hora que se había iniciado la representación de «La ceniza y la sangre», de Sastre.

La explosión causó importantes desperfectos en el vestíbulo y bar. La función se interrumpió, pero diez minutos más tarde se reanudaba a petición del público asistente.

En una llamada telefónica recibida casi simultáneamente en la Redacción de «Mundo Diario», la «Alianza Apostólica Anticomunista», de España, reivindicaba el atentado.

HASTA LA CAJA RURAL MAS PEQUEÑA LE OFRECE LA AYUDA MAS GRANDE.

Vd. ya conoce las Cajas Rurales. Vd. sabe que las Cajas Rurales nacieron en el campo para ayudar al campo. Y que fueron creadas por hombres como Vd. Hombres que viven los problemas del campo en su propia piel. Vd. a las Cajas Rurales las ha visto nacer y desarrollarse. Pues bien, ahora las Cajas Rurales que Vd. conoce se han hecho más grandes y más fuertes.

Las Cajas Rurales, con más de 2.000 oficinas repartidas por toda España, se han unido en un gran Consorcio Nacional. Esto significa que si Vd. abre una cuenta en cualquiera de estas Cajas Rurales, todas las Cajas Rurales de España responden por su dinero. Y que si Vd. necesita ayuda, hasta la Caja Rural más pequeña del Consorcio puede prestarle la ayuda más grande. Porque detrás de ella está el Consorcio Nacional con una poderosa organización a su servicio. Y en el Consorcio son todas para una y una para todas, porque ésta es la mejor forma de ayudar al campo.

CONSORCIO NACIONAL DE CAJAS RURALES

El dinero del campo para el campo.

Autorizado por el B. de E. el 30-10-76

M.C.D.2022

Muertos en Rhodesia cuatro monjas y tres sacerdotes católicos

Regresaron a sus casas cincuenta y un muchachos de los cuatrocientos que se unieron a los guerrilleros

Londres, 7 (Efe-Reuter). — Cuatro monjas católicas dominicas, y tres sacerdotes jesuitas de la misión de Musami (Rhodesia), han resultado muertos por guerrilleros nacionalistas, informan círculos de la orden de los jesuitas.

Los tres jesuitas muertos así como las monjas formaban parte de un grupo de misioneros de la orden en Rhodesia.

Dirigían una escuela secundaria, dos conventos y un hospital de prácticas a unos 90 kilómetros de Salisbury.

La misión está dirigida conjuntamente por los jesuitas y las hemanas dominicas.

Los religiosos fueron muertos durante un duro ataque realizado el domingo por la noche, pero se desconocen más detalles.

OTROS CATOLICOS MUERTOS

Londres, 7. (Efe-Reuter).—Un obispo retirado, una monja y un sacerdote católico resultaron muertos en una emboscada que les tendió un guerrillero en diciembre pasado en una remota y polvorienta carretera de la zona de Lupano, al norte de Bulawaye (Rhodesia). Solo sobrevivió una monja del ataque.

Entre los muertos se encuentra el obispo Adolfo Gregor Schmitt, de 71 años de edad, ex-obispo de Bulawaye; padre Possentti Weggarten, de 65 años, principal de la escuela secundaria "Regina Mundi", de Lupano, y la hermana Francis Van Den Berg, de la misma misión.

La superviviente, hermana Armengried Knauer, ha revelado que se dirigían en automóvil a la misión "Luke" cuando un guerrillero, con uniforme de camuflado, con metralleta, detuvo el vehículo y les pidió dinero.

Cuando le dijeron que no tenían dinero, les conminó a salir del automóvil y los mató a tiros de metralleta.

La hermana superviviente supone que el guerrillero la creyó muerta.

REGRESAN A CASA MEDIO CENTENAR DE JOVENES RHODESIANOS

Francistown (Botswna), 7. (Efe-Reuter), por Rob Batsford).

De los casi 400 jóvenes rhodesianos que hace una semana se unieron a los guerrilleros anti-gubernamentales, 51 regresaron ayer a sus domicilios persuadidos por sus angustiados padres.

Estos jóvenes quinceañeros de ambos sexos se unieron a los guerrilleros cuando éstos visitaron la misión de Manama, en cuya escuela cursaban estudios.

Botswana, que facilitó la reunión de las angustiadas madres, y de los en ocasiones airados padres, afirma que los jóvenes cruzaron la frontera por propia voluntad. Rhodesia, en cambio, afirma que los jóvenes siguieron a los guerrilleros obligados a punta de pistola.

De los 51 que ayer regresaron a sus domicilios, la mayor parte fueron muchachas comprendidas entre los 13 y los 16 años.

Los que no estaban dispuestos a volver a casa ni siquiera acudieron a despedir a sus padres, que llegaron a esta ciudad en ocho autobuses, los cuales regresaron medio vacíos. Esos aspirantes a guerrilleros permanecieron en las afueras de Francistown, a la espera de que se les destine a las bases de entrenamiento de Zambia para entrenarse en la nueva actividad.

Algunas jovenes de las que han regresado a su domicilio han declarado que su fuga obedeció a la imposición de los profesores. Otras, en cambio, han dicho que siguieron a los guerrilleros por miedo a los jóvenes compañeros suyos.

Con el regreso de este medio centenar de jóvenes, aun quedan en poder de los guerrilleros 331.

STRAUSS se entrevista con SUAREZ

El Rey recibió al ministro de Hacienda

Madrid, 7. (Cifra).—El líder de la Unión Social Cristiana de Baviera (CSU), Franz Josef Strauss, ha llegado a mediodía de hoy al aeropuerto de Barajas, procedente de Munich, en visita privada de varios días de duración.

El señor Strauss se entrevistará hoy en el curso del almuerzo con el presidente Suárez en el Palacio de la Moncloa y será recibido mañana por el Rey don Juan Carlos en el Palacio de la Zarzuela.

Después proseguirá viaje en la tarde del martes a Málaga, donde permanecerá de vacaciones.

El líder social cristiano alemán de Baviera dijo a los periodistas que para un extranjero es difícil formar juicio sobre la evolución política española, pero que la aceptación del Referéndum mucho mayor de la que se esperaba es un signo positivo y "además —agregó— parece que el Gobierno no vacila ni se deja influenciar por los diversos actos terroristas".

Preguntado sobre la posible ayuda que su partido puede aportar a algún grupo político español, el señor Strauss dijo que no se puede decir nada todavía porque las asociaciones españolas están precisamente en estos días formando partidos y su viaje obedece precisamente a informarse de todo ello.

El señor Strauss, que hizo el viaje a bordo de un avión privado tipo "Merling", fue recibido en el aeropuerto por el embajador de su país, señor Van Lilienfeld; el representante de "Alianza Popular", Federico Silva Muñoz y otras personalidades.

EL REY RECIBIO AL MINISTRO DE HACIENDA

Madrid, 7. (Cifra).—En su residencia del Palacio de la Zarzuela, S. M. el Rey ha recibido durante la mañana de hoy al ministro de Hacienda, don Eduardo Carriles Galarraga.

ACTIVIDADES DEL TENIENTE GENERAL GUTIERREZ MELLADO EN SEVILLA

Sevilla, 7. (Cifra).—El vicepresidente del Gobierno para Asuntos de la Defensa, teniente general Gutiérrez Mellado, que llegó anoche a Sevilla, ha visitado esta mañana el taller de "Las Canteras", dependiente de la Fábrica de Artillería de Sevilla, donde se montan los carros de combate "AMX-30".

El teniente general Gutiérrez Mellado, estuvo acompañado en su visita a "Las Canteras" en el término municipal de Alcalá de Guadaira, por los capitanes generales de la Segunda Región y de la Segunda Región Aérea, tenientes generales Merry Gordon y Martínez Vara del Rey, respectivamente y otros altos mandos militares.

Terminada su visita a "Las Canteras" el señor Gutiérrez Mellado se trasladó al Palacio de Capitanía General de la Segunda Región, donde se reunió con sendas comisiones militares de jefes, oficiales y suboficiales de los tres Ejércitos, a los que saludó y dirigió unas palabras.

Inmediatamente después el capitán general de la Segunda Región militar, teniente general Merry Gordon, ofreció al vicepresidente una copa de vino español, a la que asistieron, además de las citadas comisiones, las primeras autoridades civiles y militares de Sevilla.

El regreso del teniente general Gutiérrez Mellado a Madrid está previsto para esta misma tarde.

RELACIONES CON EL MERCADO COMUN

Bruselas, 7. (Efe).—Los ministros de Asuntos Exteriores de la C. E. E. se ocuparán directamente de buscar la forma de regularizar los intercambios comerciales con España, teniendo en cuenta la posición adoptada por las nuevas autoridades de Madrid en este sector.

El tema de las relaciones hispanocomunitarias figura oficialmente inscrito en el orden del día del Consejo de Ministros, que se reune mañana martes en Bruselas y que buscará, concretamente una fórmula para desbloquear las negociaciones en curso para adaptar a los nueve países comunitarios actuales el acuerdo comercial preferencial firmado en 1970 con la comunidad primitiva de seis miembros.

En un documento transmitido por los expertos comunitarios al Consejo de ministros, se recuerda que el próximo 30 de junio termina el período transitorio para regularizar la situación y señala que esa regularización constituye "una necesidad más urgente que nunca", puesto que España ha venido beneficiándose del régimen provisional.

La Comisión Europea, órgano ejecutivo comunitario encargado de dirigir la negociación, desea que la readaptación del acuerdo de 1970 se haga sobre la base de una extensión simultánea de su contenido, con base a obtener compensaciones. La posición española que permanece invariable desde principios de 1976, estipula la simple adaptación técnica del acuerdo a la nueva situación en espera de que España se integre en la C. E. E. como miembro de pleno derecho.

Los ministros de Asuntos Exteriores de los "nueve" deberán decir la última palabra sobre esa divergencia. Los observadores esperan que acuerden una fórmula de compromiso —especialmente por razones de tipo político—, para acercarse a la tesis española y conseguir que se firme el protocolo adicional al acuerdo de 1970 para zanjar la cuestión.

El «hombre fuerte» de ETIOPIA

El coronel Mengistu Haile Mariam, ha sido el vencedor en el sangriento golpe de estado militar etiope. En la foto tomada en 1975, aparece durante su época de estudiante en Addis Abbeba. Según un discurso en la capital otros siete miembros del Gobierno Militar han sido ejecutados por reaccionarios (Telefoto AP-Europa Press).

Los mitines de la oposición india tienen más seguidores que los del GOBIERNO

Indira Gandhi aburre a sus oyentes

Nueva Delhi, 7. — (Efe - Upi, por S. G. Roy).

Un mitin de la oposición, en el que tomaron la palabra dos de los más destacados adversarios políticos de la primer ministro de la India Indira Gandhi, congregó ayer a unas 200.000 personas, a las que se les urgió que en las próximas elecciones generales derroquen al actual Gobierno del poder.

Esta cifra es dos veces superior a la que el pasado sábado logró congregar en el mismo lugar la propia Indira Gandhi y cuatro veces mayor la reunida el domingo anterior por la oposición al lanzar su campaña electoral.

Los dos adversarios políticos de Indira Gandhi que hablaron en el mitin fueron Layaprakash Narayan, de 74 años, que viene luchando contra la primer ministro desde antes de la declaración del estado de excepción, y Jagjivan Ram, el cual dimitió aparatosamente la semana pasada del Gabinete ministerial y del partido de la señora Gandhi en protesta por la declaración del estado de excepción.

La multitud congregada para escuchar a los dos destacados políticos de la oposición permaneció unas veces en pie y otras sentada, tres horas al aire libre, atenta a la media docena de discursos que se pronunciaron en la ocasión.

En contraste con ello, los asistentes al mitin organizado el sábado por la primer ministro o bien caían víctimas del sueño y del aburrimiento o bien intentaban abandonar el lugar, cosa que, si no lograban hacer era porque se lo impedía la policía.

El partido del Congreso de la señora Gandhi puso autobuses gratuitos al servicio de quienes quisieran acudir a escucharla. Aún más, el Gobierno obligó a subir a camiones y a autocares a numerosos obreros para que estuvieran presentes en la concentración. Ayer, en cambio, los autobuses llegan repletos de viajeros y fueron muchísimos los asistentes que tuvieron que permanecer alejados de la tribuna varios kilómetros. Fueron también muchas las personas que acudieron a pie a escuchar a Narayan y a Ram.

Debido, al parecer, al desinterés de los asistentes, la señora Gandhi cortó inesperadamente su discurso a los quince minutos de empezar. En cambio, los dirigentes de la oposición hablaron largamente sin que nunca decayera la atención de quienes los escuchaban.

D. DACIO CRESPO H. DE MEDINA
CIRUJANO - JEFE DEL HOSPITAL PROVINCIAL DE PALENCIA
Consulta: C/ Ramírez, núm. 2
HORA: 12'30
Teléfono 71 14 56
Intervenciones y urgencias: Clínica de la Cruz Roja

El secretario general de la ONU llegó a BEIRUT:

"El mundo árabe quiere negociar una solución al problema de Oriente Medio"

El ministro alemán de ASUNTOS EXTERIORES se ofrece como mediador de paz

Beirut, 7. (Efe). — El secretario general de las Naciones Unidas, Kurt Waldheim, que ha llegado hoy a Beirut para mantener conversaciones con los dirigentes libaneses, ha declarado que el "mundo árabe tiene gran interés en negociar una solución de la crisis de Oriente Medio".

Fuentes fidedignas han declarado en Beirut que la Organización para la Liberación de Palestina es favorable a las negociaciones, acepta el establecimiento de un Estado palestino en Cisjordania y en la franja de Gaza, y que ésto supondría el tácito reconocimiento de Israel.

Destacó Waldheim que "una mayor confianza" entre las partes implicadas en el asunto originaría "un clima más propicio para las negociaciones" e insistió en que aumentaría el peligro de guerra en la zona, si no se reanudaba el proceso para el establecimiento de la paz.

El secretario general de la ONU dijo también a los periodistas a su llegada a Beirut que el dirigente palestino, Yasser Arafat, comparte el deseo de los líderes árabes de llegar a una solución negociada del problema.

Salió a recibir al aeropuerto a Waldheim el viceprimer ministro libanés, Fuad Butros, que es también ministro sin cartera, de Defensa y de Asuntos Exteriores, quien calificó al secretario general de las Naciones Unidas de "mensajero de paz en una reunión traumatizada por la guerra".

Waldheim tiene previstas reuniones con el presidente libanés, Elías Sarkis, esta tarde, y mañana con el primer ministro Selim Al Hose. Por la tarde se dirigirá a Jordania y posteriormente a Israel.

El secretario general de la ONU dijo que esperaba tratar con las autoridades libanesas sobre la reconstrucción del país así como sobre las cuestiones que se están realizando actualmente para reanudar las conversaciones de paz en Ginebra.

GENSCHER SE OFRECE COMO MEDIADOR DE PAZ

Kuwait, 7. (Efe-Reuter).—El ministro de Asuntos Exteriores de la República Federal de Alemania, Hans Dietrich Gencher, ha declarado hoy que las "estrechas y cálidas relaciones" de su país tanto con árabes como con israelíes podrían permitirle contribuir a la conclusión de un arreglo de paz en Oriente Medio.

Genscher ha comentado en una entrevista al periódico "Alsiyassah" de Kuwait que a su juicio el momento es "eminentemente apropiado" para tal arreglo y que así lo daría a entender en su futura gira por Oriente Medio.

Genscher visitará Egipto, Siria y Jordania la próxima semana e Israel el mes que viene.

"Ha manifestado que Europa está directamente interesada en acelerar la conclusión de un arreglo en Oriente Medio y que la política de la República Federal de Alemania sobre Oriente Medio está coordinada con la de los otros países miembros de la Comunidad Económica Europea".

DECLARACIONES DEL REY HUSSEIN A LA REVISTA «TIME»

Nueva York 7 (Efe). — El Rey Hussein de Jordania ha dicho que no negociará a favor de la Organización para la Liberación de Palestina, si la «OLP», no estuviera presente en la conferencia de Ginebra sobre Oriente Medio, dice la revista «Time».

Hussein manifestó en unas declaraciones a la revista que anteriormente negoció a favor de la «OLP», pero que la decisión tomada por los países árabes en la conferencia de Rabat de 1974, le impedía hacerlo de nuevo.

«En Rabat se decidió que incumbía a los palestinos la recuperación de su territorio y la consecución de sus derechos —dijo— y no tengo por qué desatender tal decisión».

Hussein indicó que tenía la esperanza de que los palestinos participaran en la Conferencia de Ginebra. «Es imprescindible que los palestinos intervengan en la solución del problema palestino», dijo el monarca jordano. «Son ellos mismos quienes tienen que exponer sus problemas y tomarse las decisiones pertinentes, estando ellos presentes».

Uno de los grandes obstáculos para la reanudación de la Conferencia de Ginebra es precisamente la insistencia en que los palestinos intervengan en la conferencia. Israel se ha opuesto a esta condición.

Hussein añadió que una condición previa para el establecimiento de la paz en Oriente Medio es que los árabes ejerzan el control de la parte oriental de Jerusalén. «Jerusalén ha de ser para árabes y judíos, y es una absoluta necesidad que la soberanía de la ciudad vuelva a manos de los árabes», dijo. «Ha de ser la capital de árabes e israelíes», añadió.

Incendio en un hospital japonés: cuatro muertos

Saporo. (Efe-Reuter). — Tres niños recién nacidos y una mujer enferma han resultado muertos hoy al incendiarse un hospital construido en madera, en la isla de Hikkaido, la más septentrional del archipiélago japonés.

Osorio presidió la reunión de subsecretarios

Madrid, 7. (Cifra).—A primeras horas de esta tarde ha finalizado la reunión de subsecretarios para preparar el Consejo de Ministros que mañana celebrará el Gobierno.

La reunión duró más de tres horas y estuvo presidida por el vicepresidente segundo Alfolso Osorio.

No hubo ceremonias especiales

ISABEL II celebró las bodas de plata como reina de INGLATERRA

Londres, 6. (Efe). — Un sencillo toque de campana en la torre de la capilla real en el gran parque de Windosr llamó a la reina de Inglaterra y sus familiares más próximos al servicio religioso de esta mañana.

Así se iniciaba oficialmente la jornada de conmemoración del 25 aniversario de la accesión al trono de Isabel II como reina de Inglaterra.

La reina, que vestía un abrigo color cereza y llevaba un sombrero de piel negra, se dirigió a la capilla junto con su marido el duque de Edimburgo, el príncipe de Gales y el príncipe Eduardo.

Todos ellos se dirigieron en automóvil a la pequeña capilla de estilo medio victoriano, situada en los jardines privados de los reales aposentos de la Casa de Campo de la reina madre.

La reina madre, vestida con una túnica real de color azul, se dirigió a la capilla acompañada de la princesa Margarita, ataviada con un abrigo rosa pálido.

La capilla estuvo decorada con azaleas y flores de primavera y sólo se permitió la entrada a ella a los familiares de la reina.

Un pequeño grupo de gente permaneció cerca de la capilla esperando la llegada de la reina y aplaudiéndola a su salida y entrada del recinto.

El príncipe Eduardo obtuvo un permiso especial para salir del colegio y asistir al acto, pero el príncipe Andrés estuvo ausente ya que actualmente está estudiando en Canadá.

Durante el servicio religioso el reverendo Anthony Harbuttle, capellán de la capilla, dirigió especiales oraciones a Dios con motivo de la jornada y dio gracias por la fortaleza y constancia otorgada a la reina durante los 25 años de su reinado.

Durante su alocución dijo que durante los constantes cambios de los tiempos en los últimos 25 años, la familia real se adaptó y avanzó en el camino más conveniente y que la deuda que todos los británicos tienen para con la reina y el príncipe Felipe es incalculable.

Después del servicio religioso la reina y su séquito se trasladó al castillo de Windsor para tomar el almuerzo.

La vida vuelve a la normalidad en algunas zonas de EE. UU.

En varios Estados persiste la ola de frío

Nueva York, 7 (Efe-Upi). — Unos 370.000 trabajadores de la zona norte de Nueva York y Nueva Jersey, víctimas de la crudeza de este invierno que agotó las existencias de gas natural, han comenzado a reintegrarse a sus puestos de trabajo hoy, gracias a la ciudadanía demostrada en el consumo de gas y a las gestiones gubernamentales.

La vida vuelve a la normalidad en la zona central de los Estados Unidos, habiéndose logrado regularizar los suministros de gas en Indiana. Pero en Ohio continúa la ola de frío con temperaturas de hasta 22 grados bajo cero en Cincinnati, Dayton y Columbus.

El invierno, calificado por el Departamento Meteorológico del más frío en los últimos 60 años en los Estados Unidos, ha azotado extensas zonas del sur.

La mayor parte de los 220.000 obreros de la industria y 500.000 escolares del norte de Nueva York, se espera que puedan reanudar sus actividades esta semana.

El gobernador de Nueva Jersey decidió durante el fin de semana que se abrirán las industrias y pudieran volver al trabajo unos 150.000 trabajadores.

Pero las industrias del sur del Estado permanecerán cerradas durante unos siete días, mientras se incrementan las reservas.

En Indiana, el servicio de gas natural se restableció el domingo en un 80 por ciento. Los habitantes de Indiana, Nueva York, Nueva Jersey, Pennsylvania y Ohio han sido instados a que marquen una temperatura inferior en sus termostatos (hasta 18 grados) para ahorrar energía.

Las temperaturas relativamente moderadas en Indiana, los suministros adicionales y el ahorro voluntario ha hecho posible la restauración de los servicios de gas natural.

Treinta y un refugiados, acogidos desde hace diez días en una base del servicio de guardacostas, junto al lago Erie, fueron rescatados el domingo por la noche por unos equipos de socorro.

El principal acceso a la base estaba cubierto por una capa de tres metros de nieve.

Ohio continúa sintiendo la mordedura del frío y el gobernador del Estado, James Rhodes, ha pedido al presidente Carter la declaración de zona de desastre.

EL TIEMPO

Ambiente soleado

Madrid, 7. — (Especial para "Cifra", por "Nimbus").

Los frentes nubosos están ahora más al norte que en días pasados y las altas presiones afectan a la mayor parte de nuestra geografía. Para hoy cabe esperar pues un tiempo estable en líneas generales, con ambiente soleado y temperaturas moderadas en la mayor parte de las regiones.

GALICIA Y CANTABRICO. — Intervalos nubosos, alternando con grandes claros, y riesgo de alguna precipitación débil en el litoral norte de Galicia. Temperaturas moderadas.

MESETAS NORTE Y SUR. — Nubosidad, en general escasa, con ambiente soleado y temperaturas diurnas moderadas, con riesgo de heladas en las próximas noches.

EBRO Y CATALUÑA. — Nubosidad variable, con grandes claros y temperaturas moderadas.

LEVANTE Y SURESTE. — Cielo poco nuboso o despejado, con temperaturas muy suaves.

BALEARES. — Ambiente estable, seco y soleado con temperaturas agradables.

ANDALUCIA. — Nubosidad variable con predominio del cielo azul y temperaturas agradables.

CANARIAS. — Nubosidad algo abundante al norte de las islas y ambiente soleado en el resto, con temperaturas muy agradables.

La URSS desmiente intentar superar militarmente a ESTADOS UNIDOS

Hay paridad armamentista entre ambos países

Moscú, 7. (Efe-Upi, por Charles P. Wallace). — La Unión Soviética ha rechazado la acusación de que haya pretendido conseguir la superioridad militar sobre Estados Unidos.

En un artículo publicado en el periódico del Partido Comunista, «Pravda», se dice que existe entre ambos países paridad armamentista, y que la idea de que la Unión Soviética suponía una amenaza ha sido divulgada por «comentaristas inconscientes» de los EE. UU.

El artículo de «Pravda» está escrito por Georgi Arbatov, presidente del prestigioso Instituto de Estados Unidos y Canadá, con el que se ha propuesto combatir la creciente campaña, extendida por el Occidente, de que la estrategia soviética va encaminada a conseguir la victoria más que a la disuasión.

El artículo se publicó el sábado, tres días después de haberse anunciado que el secretario de Estado norteamericano, Cyrus Vance, vendría a Moscú para reanudar las conversaciones sobre el acuerdo de limitación de armas estratégicas.

El actual acuerdo sobre limitación de armas nucleares expira en el mes de octubre, y en el artículo se advierte que si no se llegara a un entendimiento sobre la firma de un nuevo acuerdo habría que temer un incremento en la carrera de armamentos.

Arbatov dice que las acusaciones norteamericanas referentes a los logros militares soviéticos en las décadas de 1950 y 1960 —tal como Misil «GAP»—, han demostrado ser inciertas.

«...esto no demuestra la aspiración de la Unión Soviética de conseguir la superioridad militar, sino los incesantes intentos realizados por Estados Unidos para alcanzar esta superioridad», dice Arbatov.

«Esto demuestra también —añade— la futilidad de tales intentos, que resultaron invariablemente frustrados por la Unión Soviética».

Arbatov afirma que el Pentágono se siente a disgusto ante el equilibrio militar, de un potencial armamentista igual para ambas partes.

El artículo de Arbatov advierte también que las nuevas armas que se están desarrollando —no hace ninguna especificación— podrían ocasionar el desequilibrio del poderío militar, «lo que supondría una amenaza para la paz».

Por tener demasiada burocracia

Fuerte crítica a la ONU en el Senado norteamericano

Wáshington, 7 (Efe). — Un comité senatorial de los Estados Unidos ha divulgado hoy un informe en el que se critican vivamente la organización de las Naciones Unidas y otras internacionales a las que financia en parte el contribuyente norteamericano.

"Muy frecuentemente esas organizaciones, alojadas en ambientes extravagantes y lujosos —dice el informe en cuestión— son inefectivas, superpobladas con funcionarios bien pagados, sin adecuada representación de personal estadounidense, inciertas en sus propósitos e indebidamente repetitivas de otras organizaciones".

"Los salarios excesivos de los funcionarios de las Naciones Unidas deben ser revisados", dice en otro pasaje el detallado informe de 140 páginas.

Titulado "participación de los Estados Unidos en las organizaciones internacionales", el informe ha sido preparado por el Comité de Funciones Gubernamentales del Senado. Será presentado hoy lunes, por el senador Abraham Ribicoff, demócrata por el Estado de Connecticut con un discurso introductorio.

En el informe se reconoció sin embargo, que muchas organizaciones internacionales proporcionan a los Estados Unidos oportunidad para trapensarlo, a todas las organizaciones modo significativo". Otras son de inmediata importancia para los norteamericanos, pues, de su buen funcionamiento, como dice, depende el precio del café, la limpieza de las playas, la seguridad de las líneas aéreas, etc.

"Pero se han acabado los días —prosigue el informe— en que los Estados Unidos han de apoyar, sin pensarlo, a todas las organizaciones internacionales. Hay organizaciones internacionales a las que los Estados Unidos pertenecen sin tener una idea clara de por qué".

"Los Estados Unidos han contribuido con más de mil millones de dólares en 1975 al mantenimiento de organizaciones internacionales. Esto es mucho dinero. El pueblo norteamericano tiene perfecto derecho a saber cómo se gasta y por qué se gasta".

Hasta el momento ninguna reacción ha podido ser captada, ni en la sede de Nueva York de la ONU ni en otras organizaciones internacionales implicadas en el informe al senado.

INDUSTRIAS GRAFICAS
DIARIO-DIA
PALENCIA
Mayor, 99
Tfnos: 722690 722991

IMPRESOS COMERCIALES
Cartas Sobres - Facturas - Tarjetas - etc.
EDITORIAL
Libros - Folletos - Revistas
ENCUADERNACIONES

GRAFICAS AGUADO
PALENCIA
Mayor, 98
Teléfono 722784

M.C.D.2022

LA MAS AMPLIA EXPOSICION DE MUEBLES

Muebles GARCIA

DESDE EL MUEBLE DE LUJO AL MAS ECONOMICO

¡Grandes Facilidades!

Estamos en la «GRAN AVENIDA» - Casado Alisal, 47 - Teléfono 72 50 99 - (JUNTO A LA PASARELA DE VILLALOBON)

DIETARIO

MARTES, 8 FEBRERO 1977

SANTORAL. — Santos: Jerónimo Emiliano, presbítero; Juan de Mata, fundador; Pablo, Lucio, Ciriaco, Dionisio, Emiliano, Sebastián, Filadelfo y Policarpo, mártires; Juvencio, Honorato, Pablo, Máximo, Beato Pedro el Igneo, cardenal, obispos; Esteban, abad.

(Misa: De Feria. — De San Jerónimo Emiliano (M. L.).

Sale el sol a las 8,18 horas y se pone a las 18,42 horas. — Sale la luna a las 23,48 horas y se pone a las 10,26 horas. — Cuarto menguante, el 11.

REFRAN: En luna de enero tarda, ningún labrador confía.

EL TIEMPO EN PALENCIA

Barómetro: A las 18 horas de ayer, 707,4; a las ocho horas de hoy, 705,8. — Temperaturas: Máxima de ayer, 9; mínima de hoy, 1,2 bajo cero. — Dirección del viento: A las 18 horas de ayer, NE; a las ocho horas de hoy, calma.— Humedad relativa media, 82 por 100.

Artículos de escritorio, en I. G. DIARIO-DIA

EFEMERIDES. — 1587: Fundación del Hospital General de Madrid. — 1777: Se asegura que en esta fecha se utilizó por vez primera, en Londres, un perro policía, para perseguir a un ratero que había robado un reloj. — 1814: Simón Bolívar ordena que sean pasados por las armas 836 españoles prisioneros, personas neutrales en su mayoría.— 1828: Nace en Málaga, Antonio Cánovas del Castillo. — 1828: Nace en Nantes (Francia), Julio Verne, creador de la novela científica. Fue el precursor de no pocos descubrimientos científicos. — 1894: Fallece el inventor del «saxófón», Adolfo Sax. —1913: Real Orden por la que se nombra Patrona de la Guardia Civil a la Virgen del Pilar. — 1920: Nace la actriz norteamericana, Lana Turner. — 1968: Bautizo del príncipe Felipe en el mismo Palacio de la Zarzuela. Fueron sus padrinos el Conde de Barcelona y la reina doña Victoria Eugenia. Asistieron a la ceremonia el Generalísimo Franco y su esposa, la reina Federica de Grecia y una pléyade de personalidades del Gobierno y de la aristocracia. — 1629: Muere en Sigüenza el obispo de León y Sigüenza, propuesto para el arzobispado de Santiago, don Bartolmé Santos, de Santervás de la Vega, protector y amigo de Quevedo.

La exportación de bebidas alcohólicas aumentó un cuarenta por ciento

Madrid, 7. (Cifra).—El valor de las exportaciones españolas de bebidas alcohólicas durante 1976 ha ascendido a 18.746 millones de pesetas, lo que representa un aumento del 40,4 por ciento en relación a los 13,356 millones de pesetas que significaron nuestras ventas al exterior en 1975, por ese concepto.

Las importaciones en este sector, pese a que también experimentaron un incremento del 33,2 por ciento en su valor con relación al año anterior, no tienen, ni con mucho, la entidad de las exportaciones, al haberse pasado de 1.919 millones de pesetas en 1975 a los 2.556 millones en 1976.

El incremento exportador en bebidas alcohólicas es, por lo que a toneladas se refiere, del 15,5 por ciento al pasar de 546.000 en 1975 a 630.500 en 1976. Mientras que las importaciones por su parte han pasado de representar 26.500 toneladas en 1975 a 30.000 en el año que ha terminado. Ello supone una variación porcentual del 13,2 en la cantidad de nuestras compras.

Desde Dueñas

Campaña contra el hambre

Manifestaciones de doña Nati Gallego: "Los necesitados no piden limosna, piden ese trocito de sol que sale para ellos..."

El próximo domingo, tendrá lugar en nuestra ciudad la celebración de la Campaña Contra el Hambre, organizada por una comisión de señoras, encaminada a recaudar fondos para ayudar a los países subdesarrollados.

Para que nos hable de todo lo relacionado con la citada campaña, hemos entrevistado a doña Natividad Gallego García, señora entregada —como siempre— a esta meritoria labor, la que amablemente ha contestado a nuestras preguntas:

—¿En qué consistirá este año la Campaña?

—Los actos a desarrollar son muy parecidos a los del pasado año; destacan entre ellos el festival que dirige doña Isabel Torres de Alonso, que tendrá lugar el 12 del actual, en el "Cine Gil", local cedido desinteresadamente por el empresario y en el que actuarán niños del Grupo Escolar "Reyes Católicos" del Colegio de las MM. Teresianas, con la colaboración especial del Conjunto "ELLIANA", grupo musical de jóvenes de nuestra ciudad.

En el entreacto, tendrá lugar la venta de papeletas y rifa de 4 premios consistentes en una acuarela del pintor palentino Meneses, que ha regalado a tal fin, así como un magnífico reloj de la Casa Otero, y dos lotes de regalos donados por las casas comerciales de esta localidad.

—¿A dónde van a parar los fondos que se recauden?

—Nosotras, una vez recaudado el dinero, lo enviamos a la "Asociación de la Lucha Contra el Hambre", el cual llegará íntegro a sus destinatarios, cubriendo 298 proyectos de educación, ayuda sanitaria, promoción agrícola, social y de la mujer, en los países del Tercer Mundo.

—¿Cómo respondió el pueblo de Dueñas, el pasado año?

—Formidablemente, quedamos muy satisfechas, ten en cuenta que recaudamos 68.000 pesetas; fue el tercer pueblo de la provincia que más aportó; claro que tanto la Comunidad Benteciente, como la industria "Chocolates Trapa", hicieron unas aportaciones importantes.

—Nati: ¿Alguna otra cosa más?

—Sí, quiero hacer constar a DIA-RIO-DIA, mi agradecimiento, por darme la oportunidad de hacer estas manifestaciones; a todos cuantos van a colaborar conmigo; al grupo de señoras que tanto se están molestando para montar todo este tinglado, a los niños que participarán en el festival; a los que han aportado regalos, y a cuantos contribuyan con su generosidad, y a todos, que no permanezcamos sordos e inmasibles, ante la muerte y la miseria de media humanidad que han pasado por nuestro lado.

Los necesitados no piden limosna, "piden un trocito de sol que sale para ellos y que alguien se empeña en ocultarles", como dice un autor.

—Muchas gracias Nati, y que todo salga como merecéis.

JULIO ECHAZARRA MELGOSA.

La Confederación Empresarial Española propone una coordinadora de organizaciones empresariales

La Confederación Empresarial Española ha iniciado contactos con otras agrupaciones para crear una coordinadora de organizaciones empresariales que servirá para el estudio y fijación de los criterios y planteamientos del mundo de la empresa, de cara a las negociaciones con el Gobierno y con los Sindicatos de los trabajadores sobre las grandes cuestiones socio-económicas del momento.

La Confederación, a la que está llamada a integrarse en su día la Agrupación Empresarial Palentina, si así lo acuerdan sus miembros, intenta que, aunque existan diversos Sindicatos empresariales, entre todos ellos se forme una coordinadora que trate de aglutinar a todo el empresariado, para, con una sola voz, hacer oír su postura ante los grandes problemas.

FINANZAUTO Y SERVICIOS, S. A.

SOLICITA

CHAPISTAS

con categoría de oficial de 1.ª y 2.ª para sus talleres de Valladolid.

Sueldo elevado.
Ambiente agradable en el trabajo.
Seguridad Social.

Solicitudes por escrito o visita personal a FINANZAUTO Y SERVICIOS, S. A., Ctra. Burgos-Portugal, km. 120'400.
VALLADOLID
SEAF - PPO. Of. Empleo.

Delegación de Hacienda en la provincia de Palencia

Calendario del contribuyente para el mes de febrero de 1977

IMPUESTO: Trabajo personal; CONCEPTO: Declaración e ingresos por sueldos, jornales y demás retribuciones por trabajo personal, correspondientes al cuarto trimestre de 1976, junto con el resumen anual; PLAZO: Finaliza el 8 del presente mes.

IMPUESTO: Trabajo personal; CONCEPTO: Profesionales en régimen de estimación objetiva —evaluación global—: Declaración de los sueldos y demás emolumentos satisfechos por los mismos al personal a su servicio, y las cuotas de Seguridad Social pagadas por razón de dicho personal durante todo el año anterior, para que se deduzcan de los ingresos que les sean imputados. PLAZO: Finaliza el 31 de marzo.

IMPUESTO: Trabajo personal; CONCEPTO: Profesionales en régimen de estimación objetiva —evaluación global—: Declaración y presentación de los recibos justificativos de las cantidades que les hayan sido retenidas en concepto de 2 por 100 sobre sus honorarios, durante el año anterior; PLAZO: Finaliza el 31 de marzo.

IMPUESTO: Trabajo personal; CONCEPTO: Profesionales sujetos al régimen de estimación directa: declaración de los ingresos obtenidos durante el año anterior; PLAZO: Finaliza el 15 de marzo.

IMPUESTO: Trabajo personal; CONCEPTO: Declaración e ingreso por las comisiones satisfechas: Compañías de Seguros, las que exploten monopolios fiscales y el Patronato de Apuestas Mútuas Deportivo Benéficas junto con el resumen anual; PLAZO: Finaliza el 28 de febrero.

IMPUESTO: Rentas de capital; Declaración e ingreso por el concepto de dividendos y participaciones en beneficios o reservas sociales; PLAZO: Dos meses a contar de la fecha de exigibilidad por socio preceptor.

IMPUESTO: Impuesto industrial, cuota por beneficios: Declaración de beneficios por las empresas individuales que hayan renunciado a la evaluación global con ingreso a cuenta, en su caso, del tributo resultante; PLAZO: Finaliza el 30 de abril.

IMPUESTO: Impuesto de sociedades; CONCEPTO: Parte de alta en el índice provincial de entidades jurídicas; PLAZO: Un mes a partir de la constitución.

IMPUESTO: Impuesto de sociedades: Declaración, con ingreso a cuenta, en su caso, de la cuota resultante; PLAZO: Veinte días hábiles siguientes a la aprobación de cuentas.

IMPUESTO: Lujo, tenencia y disfrute de automóviles: Autoliquidación correspondiente ingreso; PLAZO: Durante el mes de febrero.

IMPUESTO: Declaración de los contribuyentes por Cuota Proporcional: Explotaciones con más de 400.000 pesetas de base imponible por cuota fija, y los que hayan optado por el régimen de estimación directa; PLAZO: Finaliza el 28 de febrero.

IMPUESTO: Rústica y pecuaria; CONCEPTO: Solicitud sobre desgravación por inversiones realizadas totalmente dentro de un ejercicio; PLAZO: Finaliza el 28 de febrero.

IMPUESTO: Rústica y pecuaria; CONCEPTO: Declaración, sobre inversiones realizadas durante el ejercicio anterior contribuyentes que hayan solicitado desgravación por inversiones a realizar en periodo superior a un ejercicio; PLAZO: Finaliza el 28 de febrero

IMPUESTO: Rústica y pecuaria; CONCEPTO: Comunicación sobre amortización de pérdidas —parte de las mismas— a los que se hubiera concedido tal beneficio; PLAZO: Finaliza el 28 de febrero.

Palencia 7 de febrero de 1977.—El Delegado de Hacienda, Eusebio Trujillo.

Para buscar soluciones en la Escuela Universitaria de Ingenieros T. Agrícolas

El rector de la Universidad de Valladolid visitará Palencia

Este martes, día 8 de febrero, el rector magnífico de la Universidad de Valladolid, doctor Candau, visitará Palencia.

El profesor Candau se entrevistará por la mañana con el gobernador civil de la provincia y con el presidente de la Diputación palentina, así como con el alcalde de la ciudad.

Por la tarde, el doctor Candau celebrará una reunión con el alumnado de la Escuela Universitaria «Ricardo Díez Hochleitner» de Ingenieros Técnicos Agrícolas, para a continuación celebrar otra reunión con el profesorado de dicho Centro universitario palentino.

Posteriormente celebrará otras reuniones relacionadas con el funcionamiento de esta Escuela Universitaria.

Oportunamente ofreceremos información de esta visita del rector magnífico de la Universidad de Valladolid a nuestra ciudad.

BARRUELO

Reunión del Sindicato de Actividades Diversas

El día 31 del pasado mes de enero y a las doce de la mañana, tuvo lugar en la localidad de Barruelo de Santullán, una reunión de la Junta General de la Unión de Empresarios del Sindicato de Actividades Diversas, bajo la presidencia del titular de dicho Sindicato Local, don Clemente Moreno Sierra, asistiendo como invitados el secretario general del Consejo Provincial de Empresarios, don Vicente Villagrá Blanco, el economista del departamento, don José García Martínez y el delegado sindical comarcal.

En la convocatoria de esta Junta General motivada para dar respuesta al acuerdo tomado en la última reunión de la Comisión Permanente del Consejo de Empresarios de realizar contactos y gestiones ante el empresario palentino para fomentar la constitución de asociaciones empresariales de base con el fin de que no se produzca ningún vacío sindical, debido a los momentos actuales de reforma y transición.

Después de varias intervenciones, se puso de manifiesto entre los asistentes la ineludible necesidad que tienen los empresarios, de buscar un cauce asociativo que permita defender los intereses específicos de cada actividad y al mismo tiempo potencie la unidad empresarial objetivo de la mayor trascendencia.

Nota destacada fue la unidad de los asistentes en procurar que estas asociaciones estén libres de intereses políticos y económicos ajenos al mundo empresarial.—El Presidente del Sindicato Local de A. Diversas, **Clemente Moreno Sierra.**

CRIE CHINCHILLAS CON NOSOTROS

Produzca las pieles más finas del mundo

Es cómodo, agradable y pueden criarse incluso en la propia vivienda. Garantizamos vida, fecundidad, asistencia técnica. Convierta sus producciones en dinero efectivo a través de nuestro departamento de comercialización.

Garantías certificadas.
Solicite folleto enviando este anuncio a:
SHENSTONE RANCH ESPAÑOLA (R) FRADES (Salamanca)
INTERESAN AGENTES

ANUNCIOS POR PALABRAS

Alquileres

SE ALQUILA piso amueblado céntrico. Tlfno. 713608.

CENTRICO piso grande, calefacción individual, alquilo. Informes, de 3 a 4. Tlfno. 228906. Burgos.

SE ALQUILA piso amueblado. Teléfono 713547.

Automóviles

DISTRIBUIDOR Pirelli. Angel Fuentes Guerra, S. A. Palencia.

PIRELLI. Correas ventilador. Angel Fuentes Guerra, S. A.

PIRELLI. Correa industrial. Angel Fuentes Guerra, S. A.

PIRELLI. Correa cosechadoras. Angel Fuentes Guerra, S. A.

PIRELLI. Neumáticos agrícolas. Angel Fuentes Guerra, S. A.

PIRELLI. Neumáticos camión. Angel Fuentes Guerra, S. A.

PIRELLI. Neumáticos turismos. Angel Fuentes Guerra, S. A.

AUTO-Escuela «Piloto». Preparación rápida y eficaz. San Juan de Dios, 2. Palencia.

AUTOMOVILES Andérez, tiene el coche usado que usted necesita, totalmente revisados y no olvide que aceptamos su coche a cambio. Queipo de Llano, 3. (Detrás de Simago). Teléfono 726032. Palencia.

SANSE: Automóviles seminuevos. Todas las marcas. Amplias facilidades. Tomamos su coche a cambio. Consúltenos. Somos profesionales. María Molina, 2. Teléfonos 720189 y 725541.

AUTOMOVILES Iglesias. El mercado más antiguo del automóvil; más de 100 automóviles semi-nuevos, todas marcas y modelos; gasoil, gasolina, el automóvil que usted desee. Garantía, facilidades pago. Teléfono 721078.

LAND-Rover «109-D» y «88-D», bien preparados, vendemos en VICAUTO, S. A.

AUTOMOVILES. Central Castellana de Crédito, financia la compra de automóviles nuevos o usados. 20 de Febrero, 5, principal. Valladolid.

VENDO «850» buen uso. Calle Colón, número 17.

VEHICULOS industriales DKW; Sava; Ebro; Citroen; Commer-Santana y otros, revisados, en perfecto uso. Razón, Concesión Mercedes-Benz. Plaza de España, 2. Palencia.

Enseñanzas

BACHILLER. Doy clases particulares de Matemáticas, Física y Química. Tlfno. 720164.

DIPLOMADO da clases enseñanza especial. Informes, teléfno. 713211.

Material escolar. Textos docentes, en I. G. DIARIO-DIA

Fincas

VENDO plaza de cochera zona San Lázaro. Tlfnos. 714565 ó 723222.

VENDO patio de 600 m2 aproximadamente, con dos edificios en el mismo de doble planta, situado en carretera Riaño o calle de las Doncellas, en Carrión de los Condes. Para tratar, con Alejandro Medina. San José. Tlfno. 880221.

SE VENDE huerta 2 Has., término municipal de Monzón. Tratar, Dionisia García. Amusco.

FINCAS Marcos. Agencia de la Propiedad Inmobiliaria. C. Teniente Velasco, 13, tercero. Tlfno. 720760. Piso en el Polígono Residencial, 70 metros cuadrados, calefacción central, a estrenar. Huerta en Palencia con 300 árboles frutales y cuadra, 4 hectáreas; limita a la Carretera de León y al Canal de Castilla. Gran inversión. 20.000 metros cuadrados en la Carretera de Valladolid, frente a los Agustinos.

VENDO o alquilo naves industriales. Razón, Maderas Hernando. Avenida República Argentina, 7.

SE VENDEN locales en Avenida Cardenal Cisneros, esquina Pintor Oliva, 150 metros planta baja y 350 en entreplanta. Tlfnos. 722950-725599. Palencia.

SE VENDEN casas molineras, superficie, 570 m2. sitas en Herrén de San Pablo. Razón, Bar «La Navarra».

SE VENDE piso nuevo con cochera, calefacción central, libre. Teléfonos 722950 y 725599.

OCASION, bonitos pisos construcción, subvencionados, retorno calefacción, ventanales aluminio, garaje; calle Tercera Travesía San Telmo (frente Hospital).

EN URBANIZACION Montesol, vendemos parcela 5.000 m2. con servicios. Llamar al Tlfno. 721909. Palencia.

FINCAS. Central Castellana de Crédito, financia la compra de fincas. 20 de febrero, 5, principal. Valladolid.

PISOS llave en mano, varios sitios. Fincas, solares, traspasos. Inmobiliaria Díaz. Plaza España.

PISOS venta Costa Sol (Torremolinos), abogado americano vende caratísimo dos apartamentos lujo, 1.400.000 cada uno, costo real, 2.000.000. 4-48-13-29. Madrid.

EXCLUSIVA obtención 2.000.000 pesetas. Necesario disponga de despacho y visión comercial. Interesados, llamar al 2156891. Barcelona.

VENDO piso estrenar, calefacción central, en Polígono. Razón, teléfono 720801.

SE VENDE casa molinera, situada en Frontera de Haro. Venta de Baños. Tratar, con Antonio Blanco. Plaza de León, 1, sexto, B. Palencia.

VENDO finca 30 Has., en Mazariegos. Razón, Hermanos Sánchez. Capillas.

Ganados y aves

VENDO cerdos de matanza. En Perales. Silvano Carrancio.

VENDO cerdos destete. Finca Dontel. Avenida Asturias. Frente Surtidor.

VENDO cerdos al destete. Polo. Mazariegos.

VENDO novillas recién paridas abocadas parir, terneras de leche, cambio ganado carne. Razón, Carnicería Bautista. Plaza Abastos.

VENDO 9 cerditos destete. Víctor Acosta. Amusco.

SE VENDEN ovejas nuevas, 46. Tratar, Gregorio Muñoz. Fuentes de Valdepero.

SE VENDEN 55 ovejas nuevas y un carnero. Tratar, Sofronio Frías. Fuentes de Valdepero.

VENDO ternero leche. Pastores, 12.

VENDO 26 ovejas con cría. Honorio Acosta. Camino San Román.

VENDO 40 ovejas con lechazos de raza, exentas de toda enfermedad. Teléfono 724784.

Hospedajes

CASA particular. Pensión completa, preferible señorita. Tlfno. 725294.

Maquinaria y Reparaciones

NEUMATICOS, correas de ventilador, correas trapezoidales Navamuel Casado del Alisal, 5. Tlfno. 711937

SE VENDE empacadora seminueva, marca Bamfords. Ricardo. Támara.

Pérdidas

EXTRAVIADOS recibos cobro pensión vejez, núm. 34/67455. Entregar en I. N. P.

PERDIDA perra «Daltan», sin rabo, manchas marrones. Razón, teléfono 720230. Gratificaré.

Trabajo

TRABAJE en casa, grandes ganancias. Infórmese. Apartado 863. Oviedo.

SE NECESITA asistenta para dos personas. Paseo del Otero, núm. 11, segundo, derecha. Sr. González.

EMPLEADA hogar para mañanas, necesítase. Informes, Jesús Gutiérrez. Plaza Puente. Mayor, 6, tercero, C.

PARA atender dos personas se necesita chica o señora fija. Mayor, 140, tercero. Tlfno. 723371.

SE NECESITA conductor carnet primera especial. C. Rizarzuela, 20. (Visado SEAF-PPO. Núm. 7.001.

SEÑORA: Si quiere pintar o empapelar, llámenos. Precios económicos. Teléfonos. 714435 - 712579.

SE NECESITA señora con conocimientos de cocina, fija. Informes, B. de Bengoa, 8, segundo. (Visado SEAF-PPO. 6.978).

NECESITO chica fija. Tlfno. 723294.

NECESITO chica fija. Avenida José Antonio, 20, quinto, izquierda.

SE NECESITA asistenta dos personas solas. Plaza San Lázaro, 6. Razón, portería.

SE NECESITA chica fija. Razón, Mayor, 127, primero, derecha. Teléfono 726693.

SE NECESITA asistenta. Héroes del Baleares, núm. 8. Tlfno. 720488.

SE NECESITA obrero para cuidar ganado caballar e instalaciones. Se ofrece vivienda a estrenar. Informarse en Sahagún en Oficina de Empleo SEAF-PPO ó Tlfno. 165.

SE OFRECE persona capacitada para llevar trabajo de oficina o de contabilidad, por horas. Razón, teléfono 727831.

NECESITO asistenta. José Antonio, 12, quinto, derecha.

SE NECESITA asistenta mañana y tarde. Teléfono 725996.

NECESITO chica fija. Mayor, 172. Señora de Fernández.

CHOFER, se necesita, carnet primera. Informarán Avenida de Castilla, núm. 2, cuarto, Palencia. (Visado Oficina de Empleo, núm. 6.999).

Traspasos

SE TRASPASA en Palencia peluquería de señoras con buena clientela, o se admitiría oficial en colaboración. Condiciones a convenir. Escribir a Ethel Hijosa. Naveros de Pisuerga (Palencia).

SE TRASPASA local para negocio. Plaza Mayor, 14, encima Bar Carrionesa. Tlfno. 714206.

Transportes

CAMIONETA 3 toneladas, daría servicio diario, una temporada. Ofertas. Avenida Castilla, núm. 2. Portería.

Varios

MOBBA comunica a todos sus clientes de Palencia su nuevo teléfono. 725430. C. Conde Vallellano, núm. 6.

VENDO cebada «Pallas», avena Sol siembra; máquina sembrar frontal. Tractor. Bahillo.

AGRICULTORES: Dispongo de las siguientes semillas para siembra. Trigos: Siete Cerros y Champleim. Cebadas cerveceras: Wisa, Beka, Pallas, Ellas. Avenas blancas: Nina, Condor, Pané-1, Roja de Argelia. Blenda. Todas ellas certificadas y precintadas y dentro de los tipos R-1 y R-2. Información y venta, Leandro Sánchez Villegas. Oficinas Menéndez Pelayo, 5. Tlfno. 720731 y nave-silo en Carretera Santander, kilómetro 13. Tlfno. 714592.

Vehículos

VENDO camión Avia 3.500. Razón Urbón. Casado Alisal, 34.

VENDO tractor «Auto», 75 HP., tres años. Herminio Calleja. Velillas del Duque.

VENDO tractor Renault, 45 HP. bidisco, grupo riego completo, 30 tubos de 3.50, 10 aspersores. C. Héroes del Alcázar, núm. 10, tercero, B. José Maté. Palencia.

Ventas

EL MEJOR pimentón para embutidos, tripas especiales. Alfonso Serra Teniente Velasco, 14.

CARNE especial para matanzas. Precios del año pasado. Alfonso Serra. Teniente Velasco, 14.

SE VENDEN puertas de derribo. Razón, Avenida Asturias, 25.

CARNE especial para matanza, tripas para embutidos y pimentón especial. Los mejores precios en Carnicería García. Estrada, núm. 3.

VENDO 1.000 fardos de alfalfa. Emiliano Sánchez. Abia de las Torres.

SE VENDE comedor estilo español, como nuevo. Tlfno. 770288. Venta de Baños.

VENDO alfalfa. Marino Fernández. Cascón de la Nava.

SE VENDEN 12.000 kilos de alfalfa empacada de secano. Daniel Mélida. Vertavillo.

VENDO gran cantidad de alfalfa empacada muy buena. Jerónimo García. Paredes de Nava. Tlfno. 163.

SE VENDE perro raza pastor. Tratar, Victoriano Valle. Tariego de Cerrato.

VENDO paja trillada. Bernardo Criado. Castromocho.

VENDO 100.000 tejas curvas a desmontar de nave industrial. Teléfono 721933.

SE VENDE alfalfa. Lucio. Castromocho.

DISPONGO de vezas para siembra seleccionadas. Casado del Alisal, 42. Teléfono 714430.

†

LA SEÑORA

D.ª Sixta Villanueva Vela

Falleció en Palencia el día 7 de febrero de 1977
a los 81 años de edad
después de recibir los Santos Sacramentos

— D. E. P. —

Sus apenados hijos Pablo, Saturnina, Angel e Isaías; hijos políticos Rosario, Jesús, Arselina y María; nietos, primos, sobrinos y demás familia,

Suplican una oración por el eterno descanso de su alma.

Funeral: Día 8, a las 12 de la mañana y a continuación la conducción del cadáver al cementerio.

Misa de familia: Día 8, a las 8 de la tarde

Iglesia parroquial: San Telmo.

Casa mortuoria: Calle San Quintín número 12.

FINISTERRE, S. A. Cía. de de Seguros.

Pompas Fúnebres: «Nuestra Señora de la Calle»

M.C.D.2022

Una nueva carrera para hombres

"Secretario", aunque ellos prefieren llamarse "ayudante personal"

MUCHOS JOVENES AMBICIOSOS HAN DESCUBIERTO QUE NO HAY NADA MEJOR QUE UN PAR DE AÑOS EN UN ANTEDESPACHO PARA ALCANZAR UN PUESTO DE MANAGER

Cada día es mayor el número de hombres que trabajan como secretario.—(Foto EUROPA PRESS)

Imagínese esta situación: Vd. llama al director general, y le recibe un joven de excelentes modales, discretamente vestido, con corbata oscura, bloc y lápiz en la mano porque acaba de tomar una carta. Le dice que el señor director general le recibirá en unos instantes, le ofrece un café, y se sienta en la mesa, ante su máquina de escribir. Descuelga el teléfono, reserva una mesa para cenar, rosas rojas para el aniversario de boda del jefe...

No, no es tan extraño como pudiera parecer. Es un «secretario».

«Muchos jóvenes con ambiciones se han dado cuenta, que un par de años en el puesto de secretario —lo que pasa es que a ellos les gusta llamarse «ayudante personal»— es lo mejor para subir la escalera hacia la silla del manager», dice el doctor Tom Cargery, dueño de una agencia inglesa que se especializa en la preparación de «ayudantes personales».

MEJORES JEFES

«Los muchachos que pasan por mis manos han estudiado casi todos la carrera de economista, de abogado o de algo parecido. Les enseñamos a escribir a máquina, a contestar el teléfono, a archivar cartas. Se ha demostrado que dos o tres años en la antesala de un despacho importante, son ideales para darles el «toque final». Estos ex-secretarios son los que luegon hacen los mejores jefes, porque puede decirse que han aprendido el oficio desde el comienzo»

El Dr. Carbery asegura, que a muchos managers les da totalmente igual si quien escribe la correspondencia es hombre o mujer.

«Esos chistes donde se ve a una muchacha deslumbrante sentada sobre las rodillas del jefe, son una tonteria», dice «Lo que les interesa a los managers es tener alguien en quien confiar, capacitado, discreto. El sexo no importa. Ya mismo he trabajado para una mujer, y lo he pasado muy bien. Ademas, he aprendido mucho. Casi todos los jovenes que han pasado por ese «aprendizaje» trabajan ahora para hombres y mujeres importantes, y no hemos recibido ni una sola queja».

Dice el Dr. Carbery, que los tiempos cuando los trabajadores se separaban en «femeninos» y «masculinos» han pasado para siempre. «Ahora vemos a hombres que dirigen jardines de infancia, hay enfermeras, y, cómo no, secretarios».

MAS AMBICIOSOS

Más de mil jóvenes han encontrado empleo gracias a la agencia del Dr. Carbery. Pero en contra de las muchachas, ninguno sueña con llegar a ser secretario del presidente. Como dijimos antes, para ellos es sólo un paso hacia un puesto de mando.

«En eso se distinguen los hombres de las mujeres. Y es una pena. Creo que poseen la misma inteligencia, sin embargo, las chicas se conforman con mucho menos. Los hombres son más ambiciosos, y lo comprendo, porque se les exige más. Una mujer, tarde o temprano, acaba casándose, mientras que el hombre debe seguir luchando, para alimentar a una familia»

¿Qué es lo que él exige de un buen secretario?

«El físico no tiene nada que ver, aunque, por supuesteo, exijo que esté aseado. Los tipos con melenas no pasan por mi puerta. Deben ser expertos taquimecanógrafos, deben saber varios idiomas, deben ser discretos y puntuales..., todo lo que se exige también de una secretaria No hay ninguna diferencia».

El Dr. Carbery emplea un secretario desde hace tres años, y está encantado. «Antes tenía una chica muy mona, una preciosidad, pero le digo una cosa: creo que mi dia más feliz fue cuando me dijo que se marchaba para casarse. Porque como secretaria, era un rotundo fracaso. Yo prefiero a los hombres...

ILONA THIES
EUROPA PRESS

LA SEMANA CINEMATOGRAFICA

"HASTA QUE EL MATRIMONIO NOS SEPARE": NUEVA ETAPA PARA DIBILDOS

※ María Luisa San José, Pepe Sacristán y Rosanne Bach, principales protagonistas

※ KLIMONSKY PREPARA EL RODAJE DE "EL TRANSEXUAL"

Por Juan José PORTO

Mónica Randall y Galiardo en «Hasta que el matrimonio nos separe». (Foto PYRESA)

La americana Roxanne Bach y Sacristán en un plano de la película de Lazaga. — (Foto PYRESA).

Me decía ayer José Luis Dibildos, inteligente productor y experto guionista, que en el transcurso de su carrera —hasta el momento presente— ha depositado especial esperanza e interés, en tres películas: "Españolas en París", "Los nuevos españoles" y "Hasta que el matrimonio nos separe". Esta es la última película producida —y escrita— por Dibildos que, actualmente se encuentra en fase de sonorización. La ha dirigido Pedro Lazaga. La verdad es que en la filmografía del productor-guionista cada uno de estos tres títulos han significado la apertura de un nuevo capítulo bien diferenciado en los modos y en las formas. Creo que Dibildos ha sufrido una seria contrariedad con su penúltimo título "Libertad provisional", que él no escribió, ni tuteló directamente, otorgando a sus responsables —según propias palabras del interesado— absoluta autonomía. Los resultados, a nivel artístico y a nivel comercial no han sido, ni mucho menos, afortunados. Y, como en otros tiempos pasados, Dibildos se ha replanteado la situación y, finalmente, ha decidido reemprender el camino con una película muy suya. Es una historia que concibió con Antonio Mingote y que, con sencillez; sin falsos trascendentalismos, plantea los problemas, dificultades, traumas, dudas, angustias que plantean a un hombre el matrimonio y su carácter indisoluble. Es hombre, de formación y pensamiento tradicional, entiende que el matrimonio civil es más "flexible" y por él opta..., así empiezan, en realidad, sus desventuras y amarguras que, sin embargo, acabarán enfrentándole, definitivamente, con la verdad. Tan larga historia, puede proponer, sin énfasis grandilocuentes ni formulas vanas una serie de reflexión sobre el matrimonio en España.

La película ha supuesto, según Dibildos, un serio esfuerzo de producción, ya que se ha filmado íntegramente en Santander y provincia, durante ocho semanas y con un equipo importante de profesionales. Dibildos no regatea elogios ni frases de gratitud hacia la tierra y las gentes santanderinas. Parece realmente agradecido. Los protagonistas principales de la película son José Sacristán, María Luisa San José, la americana Roxana Bach, Cristina Galbó, Juan Luis Galiardo, Mónica Randall, Mari Carrillo, Emilio Gutiérrez Caba, Silvia Tortosa, Antonio Casas y Sandra Mozarowsky.

Resulta muy evidente por lo que dice y cómo lo dice, que Dibildos hace con esta película un punto y aparte en su carrera. Un punto y aparte que, tal vez, resulte trascendental.

"EL TRAN-SEXUAL"

Hace unas semanas asumió rango de información destacada en las páginas de los periódicos la muerte de un "transexual", tras sufrir una intervención quirúrgica, a la que se sometió voluntariamente buscando una posible y futura maternidad, según contaron algunas de las crónicas al respecto.

El tema, inmediatamente, se convirtió en futuro proyecto cinematográfico. El correspondiente guión lo están escribiendo Jacinto Molina, Antonio Fos y un periodista, Fernando Cano, que, al parecer estuvo, en misiones informativas, cerca de aquel suceso.

Me dicen que el guión está, prácticamente concluido y que, a la vuelta de unas semanas, comenzará el correspondiente rodaje. El veterano León Klimowsky se encargará de dirigirlo. El reparto, naturalmente, está por decidir. La protagonista, según me cuentan, podría ser Agata Lys o Bárbara Rey, aunque, como apuntaba, nada está definitivamente decidido. Klimowsky ha concluido recientemente una película con María José Cantudo que, al parecer se refiere, en un tratamiento libre, al "caso" de Patricia Hearts. El, como siempre anda muy ilusionado y repleto de proyectos. A pesar de la veteranía, Klimowsky mantiene intacta su ilusión de siempre.

(PYRESA)

Novedades Editoriales

Ferrer Guardia: LA ESCUELA MODERNA.—150 pesetas.
José Peirats: LOS ANARQUISTAS EN LA GUERRA CIVIL.—450 pesetas.
Francisco Umbral: TRATADO DE PERVERSIONES.—285 pesetas.
DECIMAS DE VIOLETA PARRA.—400 pesetas.
FORGES 4.—350 pesetas.

Solicítelo en nuestra sección de Librería

I. G. DIARIO-DIA
Mayor, 99. Tfno. 72 26 90

GRAFICAS AGUADO
Mayor, 98 Tfno. 72 27 84

tv. E. PROGRAMAS PARA EL DIA 8

PRIMERA EDICION

13,45: Carta de ajuste. «M. F .S. B.».—14,00: Programa regional simultáneo.—14,30: Apertura y presentación.—14,31: Avance informativo. —14,35: Gente.—15,00: Telediario Primera edición.—15,35: Pianisimo. —15,45: ¿Quién es...?—16,00: Longstreet: «Deje los restos para que los disfruten otros».—16,55: Dos preludios op. número 1 y op. 32 número 7. Rachmaninoff.—17,05: Despedida y cierre. — 18,15: Carta de ajuste. «Black oak Arkansas».—18,20: Apertura y presentación.—18,31: Avance informativo.—18,35: Un globo, dos globos, tres globos Para los pequeños. ¡Abrete, Sésamo!: Episodio número 41-A. Tom y Jerry: «Los trucos dela trucha». El mundo de la música: «Dirección orquestal».—20,00: Novela (Capítulo II): «La primera actriz», Eusebio García Luengo.—20,30: Telediario. Segunda edición.—21,00: Mujeres insólitas. «La segunda señora Tudor» (Ana Bolena).—22,00: Esta noche... Fiesta.—23,00: Ultima hora.—23,15: Teledeporte.—23,25: Despedida y cierre.

SEGUNDA EDICION

19,30: Carta de ajuste. «Flamenco: Paco Moyano».—20,00: Presentación y avances.—20,01: ¿Qué es...?—20,30: Opera. «Mefistofele», Boito. —21,30: Recital. «Solistas de Cámara de Praga» (II).—22,00: Redacción de noche.—23,00: Despedida y cierre.

PRECIOS DE OCASION "LORETO"

TOALLAS,
SABANAS,
MANTELERIAS
GRAN SURTIDO
LORETO. Avda. Valladolid, 1

Nino Manfredi,

uno de los más populares actores italianos actuales

Se ha hecho célebre interpretando personajes olvidados por la suerte

PARIS.—(Crónica AFP-FIEL, Servicios Especiales EFE, por Ph. D., en exclusiva para nuestro periódico).

"Me encanta maquillarme; para un actor ésta es la mejor manera de entrar en la piel de un personaje, de olvidar su propia personalidad", afirma Nino Manfredi, uno de los actores italianos que mayor popularidad alcanzan hoy en día.

En vista de lo cual, aceptó muy contento el afearse para interpretar el principal personaje de "Horribles, sucios y malos", el último filme de Ettore Scola. En esta crónica amarga del inframundo de las chabolas romanas, Manfredi encarna al patriarca de una familia de harapientos, a quien cae como del cielo una idemnización de un millón de liras, tras de haberse quemado un ojo accidentalmente con cal viva. De la noche a la mañana, he aquí a nuestro hombre rico en medio de una sociedad mísera: sus parientes más cercanos aguzarán el ingenio a fin de apropiarse de la fortuna desembarazándose de él...

VALOR SOLIDO

"Horribles, sucios y malos", que obtuvo el Gran Premio a la dirección cinematográfica en el último Festival de Cannes, consagra a Nino Manfredi como uno de los valores más sólidos del cine italiano.

En el precedente filme de Scola ("Nos hemos querido tanto"), Nino Manfredi tuvo uno de los papeles principales, al lado de Vittorio Gassmann. Comparado con el papel actual, demuestra que el actor es capaz de renovarse totalmente de una interpretación a otra.

De origen campesino, Nino Manfredi tuvo que trabajar encarnizadamente para salir de su modesta condición. Hoy en día, a los 53 años de edad y en la cúspide de su carrera de actor, ha conservado en el fondo de su espíritu las dudas de la adolescencia: "Nada se gana de manera definitiva —dice después de cada éxito—. Me pregunto con frecuencia si esta suerte extraordinaria va a durar".

El padre de Nino Manfredi soñaba que su hijo se convirtiera un día en abogado famoso. ¡Cuál no fue, pues, su decepción cuando Nino después de obtener la licenciatura en Derecho, abandonó la casa paterna para inscribirse, en Roma, en la Academia de Arte Dramático!

ESTILO ENCONTRADO

En 1974 entró en la compañía de un joven actor, por entonces en pleno ascenso, llamado Vittorio Gassmann. Junto con él interpretaría a Shakespeare, Giraudoux y Miller, en los principales teatros de la Península.

—Gassmann fascinaba a las muchedumbres —cuenta hoy Nino Manfredi—. Cuando él entraba en escena, todo el mundo escuchaba en un silencio religioos... En cambio, cuando yo hacía mi aparición, la gente seguía charlado tranquilamente...

El día en que dejó de interpretar a héroes y a hombres fuertes, para dar vida a personajes olvidados por la suerte, Nino Manfredi encontró por fin su estilo. "Muchos espectadores se identificaron con mis personajes y, en ese momento, empezaron a sentir afecto por el intérprete, es decir, por mí..."

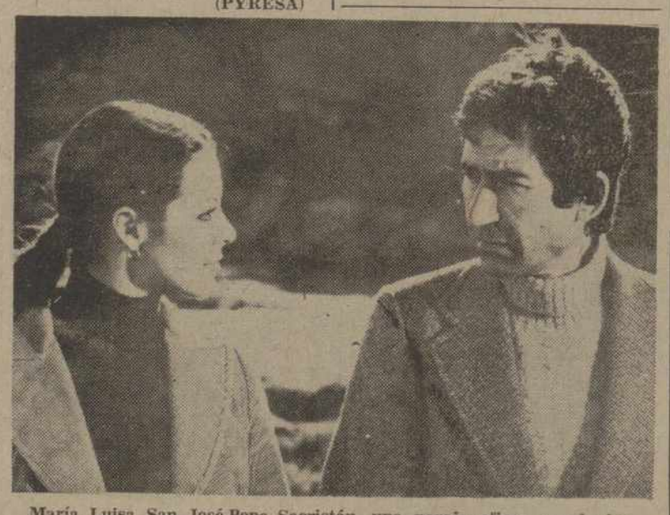

María Luisa San José-Pepe Sacristán, una pareja eficaz en el cine Dibildos. — (Foto PYRESA).

UNA MARAVILLA EN MINIATURA PARA SU OIDO - CREADA POR PHILIPS

Demostración sin compromiso por un ESPECIALISTA, el día que Vd. desee en

OPTICA RAMOS

Salto del caballo

A	POR	CO	TI	JO
SAS	LI	Y	TAN.	LAS
MI	PAR	A	LU	U
DAD	POR	MOS	MOS	NOS
TE	DA	QUE	LA	EL

Con los movimientos del salto del caballo de ajedrez, y empezando por la sílaba subrayada, podrá leer un pensamiento de Séneca.

RINCON AMENO

CRUCIGRAMA

NUMERO 25

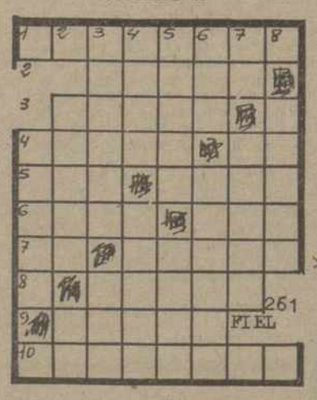

Horizontales: 1: Sopapo, cachete. 2: Mezcla para curtir las pieles. 3: Grueso, gordo 4: Decreto de un sultán turco. Antigua nota musical. 5: Catedral. Repetido. 6: Enfermedad de la piel. Sosiego y tranquilidad. 7: Mamífero desdentado. Río francés. 8: Piso más alto de un edificio. 9: Codiciosa. 10: Supresión de una o más letras al principio de un vocablo.

Verticales: 1: Hijo de Abrahám. 2: Aumente de estatura. Dios criocéfalo, nubio y abisinio 3: Título de los antiguos reyes de Egipto. Animal vertebrado con alas. 4: Años de existencia de una persona. Existir. 5: Expulsar ruidosamente el aire de los pulmones. Garbo. 6: Puerto finlandés Eras cronológicas. 7: Nota musical. Soldado austriaco de caballería ligera. 8: Ennegrece.

SOLUCION AL NUMERO 24:

Horizontales: 1: Acidosis. 2: Naba. 3: Líder 4: Sacos. Bi. 5: Oman. 6: Cros. Ata. 7: Na. Iotas. 8: Tejas. 9: Panel. 10: Bocanada.

Verticales: 1: Saona. 2: Labra. Po. 3: Inicuo. Tao. 4: Dado Siena. 5: Obeso. Ojen. 6: Sar. Mátala. 7: Ib. Batas. 8: Tinas.

JEROGLIFICO

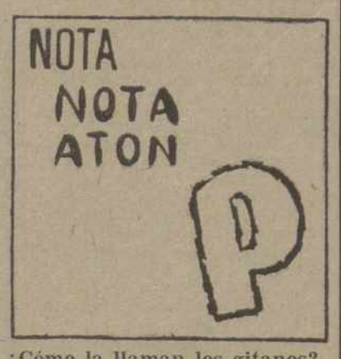

¿Cómo la llaman los gitanos?

Consejos para los automovilistas que visitan Madrid

Primero: Si un conductor saca el brazo por la ventanilla significa que el cristal está bajado .

Segundo: Si se detiene ante un disco rojo puede decir que al conductor se le ha resbalado el pie sobre el acelerador.

Tercero: Si se enciende el piloto izquierdo se deduce que el vehículo va a girar hacia la izquierda, o hacia la derecha, o bien se va a precipitar sobre el nuestro, haciendo marcha atrás.

Cuarto: Si se oye una serie de tacos significa que habéis hecho algo que ha encolerizado al otro conductor por no habérsele ocurrido él antes que a vosotros.

Quinto: Un golpe de claxon quiere decir que un peatón se ha metido bajo las ruedas de un vehículo y que su conductor lanza una llamada para atraer la atención de los testigos.

M.C.D.2022

MAS DE DOCE MIL ESPECTADORES EN «LA BALASTERA»

Gran jornada de CROSS

CON LOS EQUIPOS CAMPEONES DE 18 PAISES

Los aficionados dicen: «Si no se hubiera lesionado Pepito»... Pero lo cierto es que el triunfo del Sporting fue diáfano. Los cuatro atletas portugueses con los trofeos en el podium. De izquierda a derecha Mameded Simoes, Cabral y Carlos Lopes.—(Foto LUIS).

Sporting de Lisboa y Carlos Lopes fueron los vencedores

El segundo puesto para PALENCIA y MARIANO HARO

Decisiva lesión de PEPE HARO

La meta está cerca y Carlos Lopes fuerza su ritmo para alzarse con el triunfo individual en esta decimoquinta edición de la Copa de Europa de Cross Country, capitaneando al Sporting de Lisboa. «A rueda», Mariano Haro, que a la altura del kilómetro 7 tuvo su oportunidad, cuando cayó Lopes y el palentino le esperó deportivamente.—(Foto LUIS)

Una piedra ha truncado sus esperanzas. Pepe Haro llora desconsoladamente en la camilla, camino de los vestuarios. Su lesión dejará pendiente una duda: Con Pepito en carrera ¿hubieran triunfado también los portugueses? Desde luego desbordarles con tres hombres entre los ocho primeros parece harto difícil. Pepe Haro marchaba entonces en plenitud de moral y de fuerza.—(Foto LUIS).

(PAGINAS 11, 12, 13 y 15)

SENSACIONAL

el Atlético de Madrid

5-1 Arrolló y goleó a la REAL SOCIEDAD

AT. MADRID, 5; R. SOCIEDAD, 1

Madrid, 6 (Alfil). — Un Atlético de Madrid irresistible goleó a la Real Sociedad de San Sebastián por 5-1, en un partido disputado hoy en el Estadio "Vicente Calderón" que registró un casi lleno en tarde soleada.

El partido en su primera parte, finalizó con ventaja local de 2-0.

Arbitró el colegiado gallego señor Carreira Abad, que tuvo una notable actuación, con el lunar de conceder el quinto gol de Ayala, marcado en posible fuera de juego. Salvo esto, y algunos fallos en la señalización de fueras de juego, Carreira Abad siguió el juego de cerca y señaló lo imprescindible, dejando siempre jugar, a lo que contribuyó la nobleza con que se emplearon los jugadores. Mostró tarjeta amarilla a Alberto y a Astarbe por sendas entradas fuertes a López Ufarte y Capón, respectivamente. En resumen, buena labor la del colegiado.

Goles:

1 minuto. Cortabarría trata de ceder el balón a su meta, pero se interpone Rubén Cano, quien, tras driblar a Arconada marca a puerta vacía.

30 minutos. Gran jugada de Bermejo por el lado derecho del área donostiarra con centro medido y pasado a la cabeza de Cano que logra el segundo gol.

60 minutos. Rubén Cano se infiltra por la banda izquierda, recorta a Choperena y cede a Bermejo, que a su vez pasa a Ayala para que éste remate raso al fondo de la red.

72 minutos. Nueva penetración de Rubén Cano por la izquierda con pase atrás a Bermejo, que dribla a un defensa y remata con la derecha batiendo a Arconada.

76 minutos. Pase en profundidad de Alberto a Ayala en dudoso fuera de juego, que el capitán rojiblanco envía a la red.

85 minutos. Falta de Heredia al borde del área. López Ufarte cede en corto a Cortabarría que remata raso y bate a Reina.

Comentario:

El Atlético de Madrid ha jugado hoy su partido más completo de la temporada, y su victoria pudo ser todavía mayor, ya que la Real Sociedad, que en ningún momento renunció al ataque, dejó demasiados huecos cuando se iba adelante, permitiendo a los locales filtrarse por ellos siempre con peligro.

Con velocidad y pases al primer toque, el Atlético desbordó a la Real.

(Continúa en la página siguiente)

QUINIELA GANADORA

Tres variantes

1.	At. Madrid-R. Sociedad	1
2.	Celta - Español	1
3.	Valencia - Elche	1
4.	Zaragoza - Betis	1
5.	Burgos - Las Palmas	1
6.	Sevilla - Santander	1
7.	Hércules - R. Madrid	2
8.	Barcelona - Málaga	1
9.	At. Bilbao - Salamanca	1
10.	Tenerife - Tarrasa	1
11.	Huelva - Córdoba	X
12.	C. Sotelo - Coruña	2
13.	Rayo - Oviedo	1
14.	Castellón - Pontevedra	1

Tras la expulsión de CRUYFF

Vandalismo en Barcelona

Agresión al árbitro, invasión de campo y graves incidentes con varios heridos

Fue incendiado un autocar de T. V. E.

BARCELONA, 2; MALAGA, 1

Barcelona, 6 (Alfil). — Por dos goles a uno ha vencido el Barcelona al Málaga, en un accidentado encuentro, correspondiente a la Primera División de Liga de Fútbol, disputado esta tarde en el Estadio azulgrana, con lleno casi absoluto y buena temperatura.

El protagonista del encuentro fue el árbitro, el castellano Melero Guaza, que continúa su racha de pésimos arbitrajes. Dio por válido el gol del Málaga, claramente conseguido por Esteban con la mano, ignoró dos claros penalties en el área malagueña, prolongó el primer tiempo casi siete minutos sin razón alguna y señaló el segundo matemáticamente cuando hubo numerosísimas interrupciones y expulsó a Cruyff, enseñándole la tarjeta amarilla por protestar e inmediatamente la roja, en medio de una gran bronca y continuo lanzamiento de almohadillas. Al producirse la expulsión de Cruyff, un espectador saltó al campo con ánimo de agredirle con el palo de una bandera catalana y al final hubo también, al retirarse a los vestuarios, otro intento de agresión.

El Barcelona no estuvo bien, pero sus problemas por batir el cerrado marco malagueño se vieron incrementadas por la pésima labor del colegiado. Hasta que a los 18 minutos, en una jugada de Cruyff y Amarillo, centra éste, Clares retrasa el balón y Cruyff de colocado disparo consigue el primer gol. Sin embargo, a los 34 minutos, un rápido contraataque por la derecha del Málaga da lugar a un centro pasado al que no llega Esteban, pero alarga el brazo y con el puño marca. Pese a que el linier levantó la bandera, el árbitro no hizo caso, como tampoco a las

(Continúa en la página siguiente)

Perdió el PALENCIA en ZAMORA

(Página 14)

Suplemento semanal

M.C.D.2022

Flojo el Valencia frente al ELCHE

KEMPES autor del único gol

VALENCIA, 1; ELCHE, 0

Valencia, 6 (Alfil). — El Valencia ha vencido por un gol a cero a su rival regional, el Elche, en partido de Primera División disputado esta tarde en el Estadio Luis Casanova, que registró una buena entrada.

Entre los espectadores, cabe registrar la presencia de varios miles de seguidores ilicitanos, que acudieron a la capital del Turia en numerosos autocares y vehículos particulares.

Dirigió el encuentro el colegiado cántabro, Sr. Sánchez Arminio. Su actuación fue discreta. Pasó por alto una falta dentro del área visitante que debió ser sancionada con penalty.

Alineaciones:

Valencia: Balaguer; Carrete, Cerveró, Martínez; Cordero, Tirapu; Rep, Arias (Castellanos), Diarte, Saura y Kempes.

Elche: Esteban; Indio, Llompart, Serras; Dominicci, Montero; Félix, Trobbiani, Gómez Voglino, Sitja y Cristo.

El único gol del partido se registró en el minuto 40, en una jugada de filigrana realizada entre Diarte y Kempes, con remate final de éste, desde muy cerca, que Esteban no pudo detener.

El encuentro ha sido muy soso y aburrido, y es muy poco lo que puede destacarse de él en cuanto a juego. El Valencia tuvo una mala actuación, pero el Elche fue todavía peor y no planteó graves dificultades para que los locales se alzaran con la victoria.

Sólo en la última media hora del partido se mostró más activo el Elche, pero aunque llegó a dominar al Valencia, inquietó poco la meta de Balaguer, pues sus delanteros se mostraron desacertados a la hora del remate.

Triunfo del REAL MADRID

Santillana aprovechó la única oportunidad de toda la tarde

El dominio del HERCULES, infructuoso

HERCULES, 0; R. MADRID, 1

Alicante, 6 (Alfil). — El Real Madrid, aprovechó la única oportunidad que tuvo y le permitió derrotar al Hércules por 0-1, en partido de fútbol de Primera División.

Como siempre, la presencia del Real Madrid en los terrenos alicantinos dio origen a un lleno completo respondiendo plenamente a las esperanzas de la directiva herculana que para celebrar este acontecimiento declaró la jornada de Ayuda al Club.

El encuentro ya fue otra cosa. Por supuesto, no respondió a la expectación que había despertado porque, ni las grandes figuras madridistas brillaron, ni pudo hacerse realidad la pretensión del Hércules de alzarse con el triunfo, rompiendo de una vez el maleficio que suponen las visitas del campeón español.

El primer tiempo el Hércules, jugando con mucha fuerza y tesón llevó el peligro al área contraria, pero a la hora de la verdad sus hombres no encontraron el premio apetecido y los 45 minutos iniciales acabaron sin gol.

El Madrid se limitó a ejercer dominio en el centro del campo, pero se mostró poco ambicioso y aunque desde esa amplia demarcación lanzó una y otra vez a sus delanteros, estos no lograron romper el dispositivo de la defensa local quedando frenados por la cobertura herculana que en todo momento se mostró enérgica y eficaz.

En el segundo tiempo, el Hércules pudo haber inaugurado el marcador cuando apenas habían transcurrido dos minutos de juego. Ejecutó un golpe franco desde la derecha Lubecke, remató de cabeza Baena pero en última instancia repelió el balón Miguel Angel, esfumándose así la oportunidad más clara que tuvo el bando local de batir la puerta contraria.

El único gol de la tarde fue la consecuencia de un tremendo fallo al alimón del defensa Quique y del portero Santoro. Había recibido la pelota Santillana, servida desde lejos por Del Bosque, Quique no acertó a cortar el avance del ariete madridista, Santoro salió a destiempo y Santillana, a puerta vacía, llevó el esférico a las mallas.

Esta fue la única vez que falló la defensa local y la única oportunidad creada por el Real Madrid, bien aprovechada por su habilidoso delantero centro. A partir de aquí el partido fue un querer y no poder del Hércules, porque algunos de sus jugadores no supieron reaccionar después del contratiempo, otros acusaron el esfuerzo realizado, y de esta forma todas las ventajas estuvieron de parte del Madrid, que dominó hasta el final la situación, mostrándose a pesar de todo muy precavido. Poco generoso en su esfuerzo y falto de ilusión por una victoria más amplia.

Los 25 minutos últimos discurrieron con juego fugaz, desarrollado en el centro del campo, sin compromiso para ninguna de las dos puertas.

En el minuto 25 de esta segunda mitad, se retiró Del Bosque lesionado, saliendo en su lugar Guerlini y en el 28 Charles cedió su puesto a San Cayetano.

Dirigió el encuentro el colegiado catalán Sr. Fores Pachero, que tuvo una actuación desconcertante y desacertada. Falló en las decisiones comprometidas y luego quiso compensar cuando las jugadas no podían producir el menor peligro.

Alineaciones:

R. Madrid: Miguel Angel; Camacho, Rubiñan, Pirri; Sol, Del Bosque; Breitner, Vitoria, Jensen, Santillana y Aguilar.

Hércules: Santoro; José Antonio, Giuliano, Quique; Sacardi, Baena; Charles, Comissó, Barrios, Araújo y Lubecke.

PRADO HNOS. Y CIA., S. A.
Fabricante de
NAVES INDUSTRIALES Y SILOS METALICOS
Precisa
AGENTE DE VENTAS
para PALENCIA capital y provincia.

Se ofrecen importantes beneficios, por ser producto introducido y de gran aceptación; siendo este trabajo compatible con otra actividad similar.

Interesados dirigirse por escrito a:
PRADO HNOS. Y CIA., S. A.
Paseo San Isidro, 30. VALLADOLID

VANDALISMO EN BARCELONA

(Viene de la página anterior)

protestas barcelonistas y sólo se decidió a enseñar tarjeta amarilla a Mora, por reiterar sus reclamaciones. A los 39 minutos, Cruyff se interna rápido en el área y Vara le zancadillea con claridad, sin que el árbitro señale la falta.

En la segunda parte siguió la intensa presión barcelonista, pero sin lograr perforar el marco malagueño hasta los 14 minutos, en una jugada de fortuna. Fue un saque de esquina lanzado por Cruyff que despeja con el puño el meta visitante, pero el balón da en la coronilla de Neeskens y se introduce en el marco. Sigue después presionando el Barcelona, en busca de aclarar el marcador. A los 26 minutos, Cruyff se introduce en el área perseguido por Aycart y éste al ver que se le escapa le derriba por detrás ante el propio árbitro que tampoco castiga el claro penalty, reproduciéndose las broncas. A los 30 minutos, al señalar el árbitro una falta al revés, protesta Cruyff, le muestra tarjeta amarilla y en seguida la roja de expulsión. El juego se interrumpe varios minutos por el intento de agresión citado, el lanzamiento de almohadillas y las discusiones y reclamaciones al árbitro que no se atreve ya a mostrar ninguna otra tarjeta, pese a que aquellas proliferan. Poco después, el juego volvería a detenerse para sacar unas almohadillas, pero pese a esas interrupciones, el árbitro no prolongó esta vez lo más mínimo el tiempo. Y el partido, con presión barcelonista y un solo disparo a puerta del Málaga, obra de Laguna, que para sin apuros Mora. A los 38 minutos hubo otra tarjeta, ésta para Castronovo, en una entrada a Neeskens.

Alineaciones:

Barcelona: Mora; Ramos, Miguelli, Olmo; Amarillo, Neeskens; Marcial, Sánchez, Cruyff, Asensi y Clares.

A los 69 minutos Rexach suple a Marcial.

Málaga: Meléndez; Arnez, Laguna, Popó; Vara, Vilanova; Cervera, Vilches, Castronovo, Requejo y Esteban.

A los 69 minutos Aycart suple a Cervera y a los 88 Santi a Esteban.

GRAVES INCIDENTES TRAS EL PARTIDO BARCELONA - MALAGA

Barcelona, 6 (Alfil). — Tras el partido jugado en el Nou Camp entre el Barcelona y el Málaga, correspondiente al Campeonato de Liga de Primera División, se produjeron graves incidentes que por desgracia produjeron varios heridos.

Un autocart de RTVE quedó completamente destruido por el fuego.

Cuando el árbitro señaló el final del partido, que concluyó con la victoria del equipo azulgrana por dos goles a uno, habiendo sido expulsado Cruyff, el público invadió el terreno de juego y varios espectadores agredieron al colegiado de turno, señor Melero, adscrito al Colegio Castellano. Y cuando el trencilla logró meterse en el túnel de los vestuarios con la ayuda de los jugadores y de la Policía Armada, se produjeron los altercados más graves desde la inauguración del estadio.

La Policía Armada intentó dispersar a un grupo de aficionados que comenzaron a cantar "Els Segadors", y éstos presos de pánico corrieron hacia la salida, pero las puertas se hicieron pequeñas y los cristales empezaron a romperse, ocasionando diversos heridos.

Entonces el público que había logrado alcanzar el exterior se irritó y perdió el control, lanzando piedras e incendiando el autobús de la RTVE, no sin antes amenazar al conductor, que tuvo que abandonar a toda prisa el vehículo.

Los gritos de histeria, desmayos y pánico cundieron por momentos. Un espectáculo desagradable y que, según la opinión general, lo había provocado un señor vestido de negro y con pantalón corto.

Puestos al habla con el jefe de los servicios de la Cruz Roja que atendía a los diversos heridos en la enfermería del estadio, éste nos manifestó que las 35 personas que tienen cada domingo en el campo se pusieron a socorrer a las víctimas, entre las que no hay ninguna de gravedad, salvo posteriores complicaciones.

Dos heridos tenían afecciones cardíacas y otros siete u ocho presentaban diversas heridas, ocasionadas todas por vidrios que se habían roto cuando la Policía hizo la carga.

Además, el jefe de servicios manifestó que un sector de incontrolados había intentado destruir una ambulancia en la que se intentaba transportar a uno d elos heridos.

Después de un intenso despliegue de fuerzas, la serenidad volvió al estadio, donde las manchas de sangre eran visibles en las escaleras que conducen a los vestuarios y a la enfermería.

SOL EN SAN MAMES

Con victoria del Ath. de Bilbao

ATH. BILBAO, 2; SALAMANCA, 0

Bilbao, 6 (Alfil). — En San Mamés se ha celebrado esta tarde el encuentro valedero para el Campeonato de Liga de Primera División entre el Athlétic de Bilbao y la Unión Deportiva Salamanca, con victoria de los locales por dos tantos a cero. Al final de la primera parte el marcador reflejaba el mismo resultado, es decir, 2-0.

Terreno de juego en buenas condiciones, tarde soleada y una gran entrada de público en los graderíos de la "catedral" bilbaína.

Dirigió el encuentro el Sr. Soto Montesinos, del Colegio Castellano, que tuvo una actuación discreta. No hubo de amonestar a ninguno de los jugadores en liza.

A sus órdenes los equipos formaron así:

Ath. Bilbao: Iribar; Lasa, Escalza, Villar; Guisasola, Alexanco; Dani, Irureta, Carlos (Amorrortu), Rojo II (Oñaederra) y Rojo I.

Salamanca: D'Alessandro; Pedraza, Bustillo (Rezza), Lanchas; Juanjo, Tomé; Juanito, Alves (Pérez), Ameijenda, Enrique y Gallegüillos.

Goles:

9 minutos, 1-0. Saca un córner Rojo I desde la derecha con la pierna izquierda hacia el primer poste y Dani, tocando la pelota, hace que ésta se introduzca en el marco visitante de manera sesgada y rapidísima.

Minuto 33, 2-0. Combinación del Ath. Bilbao para que Alexanco, desde la posición de extremo izquierdo, centre hasta el punto de penalty y D'Alessandro, introduzca el balón en la red.

El partido puede calificarse de bueno en la primera parte donde el dominio fue mayoritariamente por parte del Athlétic de Bilbao, mientras que en el segundo período el Salamanca adelantó sus líneas y puso en evidencia en algunas ocasiones a la cobertura rojiblanca.

Victoria merecida del Ath. Bilbao ante un Salamanca, equipo muy conjuntado y difícil de jugar.

Destacaron por los bilbaínos Iribar, en dos intervenciones, Rojo I, Alexanco, Villar y Guisasola.

Por el Salamanca sus mejores hombres fueron Juanito, Tomé y su portero D'Alesasndro, que se lucieron en buenas intervenciones a lo largo del partido.

Tardó en llegar el gol

Ganó el SEVILLA al RACING

SEVILLA, 1; SANTANDER, 0

Sevilla, 6 (Alfil). — El Sevilla ha vencido al Racing de Santander por un gol a cero, marcado en el segundo tiempo, en partido correspondiente a la Primera División disputado esta tarde en el "Sánchez Pizjuán".

Regular entrada. Terreno de juego en pésimas condiciones. Lleno de barro que imposibilitó el control y movimiento del balón.

Alineaciones:

Sevilla: Paco; Juanito, Gallego, Blanco; Rivas, Jaén; Scotta, Lora, Cantudo, Varela y Montero.

A los 25 minutos de la segunda parte, Rubio sustituyó a Varela y a los 28, Hita a Blanco.

Santander: Monchi; Díaz Camús, Portu; Arteche, Iglesias; Herrero, Juan Carlos, Quinito, Geñupi y Zuviría.

A los 20 minutos de la segunda parte, Jiménez sustituyó a Quinito, lesionado, y a los 28 Herrero fue sustituido por Lolo.

Arbitró el colegiado vizcaíno De Burgos Núñez. Fue constantemente abroncado, pues anuló dos goles al Sevilla, en el primero marcado por Cantudo al estimar que Scotta se hallaba en fuera de juego, cuando éste no intervenía en la jugada y su posición era sólo dudosa. En el segundo tiempo, el otro gol invalidado fue logrado por Montero, alegando el árbitro que Montero empujó a un defensa santanderino para rematar cuando el defensa cayó por efecto del mal estado del terreno de juego. Mostró tarjeta amarilla a Jaén, Herrero y Camús, y a los 25 minutos expulsó a Jiménez, del Santander, por intento de agresión a Paco cuando éste estaba en el suelo.

El único gol del partido se marcó a los 39 minutos del segundo tiempo, en balón que Cantudo pasó a Scotta y éste, desviándose a la izquierda marcó de disparo cruzado.

El Sevilla ha dominado completamente al Racing, que durante todo el partido, salvo algunos contragolpes de sus dos hombres punta, Quinito y Zuviría, ha limitado todas sus acciones a defenderse, a entorpecer el juego sevillista, contando con el barro y la pesadez del terreno como excelente aliado.

No obstante, la superioridad del Sevilla fue manifiesta durante todo el partido, con claras ocasiones de haber resuelto el encuentro en la primera parte, aunque el gol en la continuación lo había merecido el dominio y el esfuerzo sevillista, que supo imponerse a la adversidad del pésimo estado del campo y de los dos goles anulados. El Santander, con poco juego, sólo tuvo tono y destellos en su defensa.

Destacaron por el Sevilla, Blanco Gallego, Scotta, Montero y Lora, y por el Santander, Monchi, Camús, Juan Carlos y Zuviría.

Victoria mínima del CELTA

Buen partido en el fangal de Balaídos

CELTA, 1; ESPAÑOL, 0

Vigo, 6 (Alfil). — Por un gol a cero el R. C. Celta de Vigo ha vencido al R. C. D. Español de Barcelona en partido de la Primera División de Liga, disputado esta tarde en el Estadio de Balaídos.

Media entrada en tarde soleada y terreno de juego en pésimas condiciones.

Solsona recibió, antes de iniciarse el partido, el trofeo que entrega la Emisora "La Voz de Vigo" al jugador forastero más popular.

Buen arbitraje del colegiado andaluz Sánchez Ruiz, que a los 30 minutos de juego amonestó a Fernández Amado por agarrar a Navarro, a los 71 a Morí, por un gesto antideportivo y a los 80 a Verdugo por juego peligroso.

Los equipos formaron así:

Español: "Gato" Fernández; Molinos, De Felipe, Verdugo; José Manuel, Ortiz Aquino; Manolín Cuesta, Solsona, Jeremías, Fernández Amado y Marañón.

En el minuto 54 Cino sustituyó a José Manuel y en el 67 Amiano ocupó el puesto de Solsona.

Celta: Fenoy; Santomé, Manolo, Navarro; Villar, Juan; Sanromán, Igartua, Morí, Castro y Martínez.

En el minuto 67 Gómez y Doblas sustituyeron a Villar y Martínez.

A los 59 minutos subió al marcador el único gol del encuentro. Gran jugada de Morí que se interna por la izquierda y centra sobre Castro que empalma un magnífico remate enviando el esférico a la red.

El partido ha sido bueno y los dos equipos, que hicieron gala de una magnífica preparación física, lucharon contra el mal estado del terreno de juego. El Celta dominó más y no permitió al Español que realizara un fútbol ofensivo.

En el Español la actuación más destacada ha sido la de "Gato" Fernández, siguiéndole en méritos De Felipe y Fernández Amado. Por el Celta los mejores fueron Manolo, Villar y Sanromán.

Decisivo en la derrota de Las Palmas

OTROS TRES GOLES de Quini en el Burgos

CAUSO EL DELIRIO DEL PUBLICO

BURGOS, 4; LAS PALMAS, 1

Burgos, 6 (Alfil). — Finalizado el primer tiempo con empate a un gol, el Burgos, de las botas de Quini, consiguió un claro 4-1 sobre la Unión Deportiva Las Palmas, en partido, francamente bueno, jugado esta tarde en "El Plantío".

Alineaciones:

Burgos: Manzanedo; Valdés, Aguilera, Palmer; Ruiz Igartua, Kresic; Viteri (Omar Rey), Garrido, Katic, Cabral (Navajas) y Quini.

Las Palmas: Carnevali; Noly, Wolf, Hernández; Castellanos, Páez; Juani, Félix, Morete, Brindisi (Esteve) y Miguel Angel.

La dirección arbitral corrió a cargo del Sr. Sánchez Ibáñez, extremeño. Bien. Hubo tarjetas para Viteri y Valdés, por parte local, y para Páez, Wolf y Juani, jugadores canarios.

Tarde de sol. Mucho público. Debido a las lluvias, en las áreas, y especialmente en el centro del campo, hubo lodazales.

La primera parte terminó con el equilibrio de empate a un gol. Desde el comienzo, el Burgos mostró más técnica, resolución y brío que el cuadro canario.

El marcador se inauguró en el minuto 17 del primer tiempo, en un buen remate, pese a lo forzada de su posición, del delantero Katic. Sobre el minuto 35, a consecuencia de un bien llevado contraataque canario Brindisi sirvió un balón a Morete que este "engañó" con fuerza y lo llevó directamente a las redes, en la complicidad de la lentitud de un defensa a la hora de entrarle y de la salida en falso del portero local.

Todas aquellas oportunidades que tuvo en la primera parte el Burgos y que no aprovechó, volvieron a repetirse, pero esta vez con Quini, como fulminante y oportunista rematador. Quini, en los minutos 49, 52 y 84 elevó el marcador a 4-1, entre el delirio del público, testigo de que, en dos partidos, Quini ha obtenido 6 goles.

Los insulares, en esta segunda parte, acusaron el esfuerzo realizado en el periodo anterior. El Burgos, más entero y en plan dominador, obtuvo un rotundo triunfo. El barro perjudicó a los canarios, especialmente en el ataque, pues sus jugadas, varias, se vieron así frenadas. Aun reconociendo la habitual buena técnica de los canarios, esta vez el Burgos les superó.

Carnevali, Wolf y Morete fueron los mejores hombres de la Unión Deportiva Las Palmas, mientras que en el bando castellano se distinguieron Quini y Kresic.

POR UN PENALTY, lluvia de almohadillas en La Romareda

Venció el Zaragoza, con apuros, al BETIS

ZARAGOZA, 2; BETIS, 1

Zaragoza, 6 (Alfil). — En un partido lleno de incidencias en los últimos 15 minutos, el Zaragoza venció al Betis por dos goles a uno, en encuentro disputado en el Estadio "La Rosaleda", correspondiente a la décimoprimera jornada de la Liga de Primera División.

Terreno de juego en buenas condiciones, con temperatura primaveral de 14 grados y una gran entrada de público.

Dirigió el encuentro Franco Martínez, que fue protestado por el público en diversas ocasiones durante los últimos 15 minutos. Mostró tarjeta amarilla a López, del Betis, a los 12 minutos de juego, y a los zaragocistas Manuel González (18 minutos del segundo tiempo) y Planas (44).

Goles:

1-0. 16 minutos y medio del primer periodo. En una melé ante la puerta bética, Campos despejó en corto y Jordao introdujo el esférico en la red.

2-0. 24 minutos del segundo tiempo. Avance zaragocista y remate de cabeza de Juanjo.

2-1. 35 minutos del segundo tiempo. Mano de un defensa del Zaragoza al intentar detener un balón que se colaba en la portería. El árbitro señaló el punto fatídico y Murhen transformó el lanzamiento en gol.

Zaragoza: Nieves; Rico, Manolo González, Planas; India, Violeta; Jordao, Arrúa, Víctor, Pepe González y Juanjo (Porta).

Betis: Campos; Bizcocho, Cobo, Benítez; Sabaté, López; Murhen, García Soriano, Ladinsky (Megido), Cardeñosa y Anzarda.

El Zaragoza realizó un buen primer tiempo, con rápidos contraataques que crearon numerosos momentos de peligro ante la meta defendida por Campos.

El gol conseguido por Jordao dio más ánimo a los locales, si bien el Betis jugó sin entregarse, ofreciendo un encuentro de poder a poder.

En la segunda parte, la zaga de Zaragoza dio muestras de imprecisión y nerviosismo, mientras que el Betis se lanzó a un constante ataque en su empeño de conseguir la igualada.

Precisamente cuando el Betis dominaba más e imponía su juego en el campo, vino el segundo tanto zaragocista, por mediación de Juanjo.

El gol hizo mejorar el juego del Zaragoza que intentó nuevamente organizar sus ataques bien contrarrestados por la efectiva defensa del Betis.

Fue en el minuto 35, con ocasión de producirse el penalty que transformó en gol Murhen, a favor del Betis, cuando se iniciaron las fuertes protestas del público con lanzamiento de almohadillas al campo.

El árbitro tuvo que detener durante tres minutos el lanzamiento del penalty, y en repetidas ocasiones el juego, ya que los espectadores continuaron lanzando objetos.

El partido terminó diez minutos después del tiempo reglamentario, debido a las continuas interrupciones en el campo.

Por el Zaragoza destacaron Jordao y Planas, que cubrió bien el centro del campo, así como Nieves que tuvo acertadas paradas. Por el Betis, García Soriano, muy batallador durante el primer tiempo, López, Cobo y Cardeñosa.

SENSACIONAL el Atlético de Madrid

(Viene de la página anterior)

sobre todo en la segunda parte, en la que dominó clara y rotundamente. La Real, por su parte, dejó mucho que desear en defensa, con fallos personales y colectivos mientras que su medio campo poco pudo hacer ante un adversario que se le anticipaba en todas las jugadas.

El primer gol, al minuto de juego, en un fallo de Cortabarría, abrió el gran juego del Atlético. La Real, pese a este tanto, se lanzó al ataque, pero sus ocasiones de gol fueron escasas, ya que la defensa rojiblanca actuó siempre con firmeza, sin un solo fallo.

En la segunda parte, se vieron abrumadoramente arrollados por un Atlético fluído e imparable, aunque siguieron acercándose a la meta de Reina. El Atlético, con un juego que nacía en su medio campo y cobraba suma peligrosidad en Rubén Cano, Bermejo y Ayala, dominó en todos los terrenos. De esta forma, fueron cayendo los goles, algunos de ellos de magnífica factura, y todavía el marcador pudo reflejar dos o tres más a favor de los locales, sobre todo en una gran jugada de Rubén Cano en balón que sacó en la misma línea Astarbe, y en dos oportunidades de Ayala que se marcharon fuera. Por contrapartida, la Real sólo disfrutó en estos segundos 45 minutos de una ocasión a cargo de López Ufarte, pero su remate se marchó fuera lamiendo el poste.

En el Atlético, dentro de la gran actuación de todos los hombres, hay que destacar a Bermejo, Rubén Cano, Marcelino, Robi y Alberto. Mientras que en la Real batallaron sin descanso Zamora, Idígoras y Satrústegui.

Alineaciones:

At. Madrid: Reina; Marcelino, Luiz Pereira (Heredia), Eusebio (Benegas); Capón, Robi; Alberto, Leal, Bermejo, Rubén Cano y Ayala.

R. Sociedad: Arconada; Choperena, Murillo, Cortabarría; Olaizola, Astarbe; Diego, Zamora, Idígoras, Satrústegui y López Ufarte.

La Real no introdujo cambio alguno, mientras que el Atlético sustituyó a Eusebio y Pereira, a los 74 y 77 minutos, por Benegas y Heredia respectivamente.

VESTUARIOS AT. DE MADRID-R. SOCIEDAD

Madrid, 6 (Alfil). — Para José Antonio Irulegui, entrenador de la Real Sociedad, los goles no habían sido demasiados, a juzgar por el juego desarrollado por el Atlético de Madrid.

—El Atlético ha hecho el fútbol suficientemente para marcar goles. No cinco, pero su juego ha sido excelente.

Irulegui, no obstante, estima que el quinto gol rojiblanco, logrado por Ayala, no debió subrir al marcador, ya que el capitán del Atlético se encontraba en fuera de juego.

Irulegui añadió que la Real Sociedad no había jugado de un modo "blando". "El primer gol —dijo— puso muy cuesta arriba el partido y mis jugadores se lanzaron al ataque, sin pensar en los huecos que dejaban atrás. Esto, ante un equipo como el Atlético de Madrid, es muy peligroso".

Irulegui achaca este fallo a inexperiencia de algunos de sus jugadores. "Son circunstancias que a la larga vienen bien, pues así adquieren la necesaria veteranía. Pero la verdad es que en esta temporada no habíamos encajado un gol nada más comenzar el partido".

Por último, el entrenador donostiarra destacó la labor general del Atlético de Madrid, especialmente de Bermejo, "porque al resto no se les va a descubrir".

Luis Aragonés, por su parte, se mostraba muy satisfecho del brillante triunfo logrado por su equipo.

—Creo que éste es el partido más completo del Atlético en lo que va de temporada. Es cierto que en otros se jugó muy bien, pero solamente 15 ó 20 minutos. Hoy han sido los 90 minutos.

El técnico rojiblanco destacó a la Real Sociedad, "un equipo joven, excelente, que juega muy bien, pero que hoy se encontró con un Atlético al que todo le salió a pedir de boca", señaló.

Al referirse a los cambios, dijo que Pereira padecía una contractura, mientras que Eusebio se quejaba de dolores en el estómago.

Finalmente, Luis dijo que era muy difícil explicar la razón por la que su equipo goleaba a los mejor clasificados. "Tal vez —aventuró— se deba al hecho de que son los propios jugadores los que se preparan sicológicamente cuando tienen que enfrentarse a los "grandes".

PERSIANAS
NORTE PLAS
ASTORGA
Fabricación, Instalación
Reparación
Cantiga, 14. Teléfono 722170

DICEN EN LIMA

SOTIL ha sido traspasado al ALIANZA

Lima, 6. (Alfil). — El jugador de fútbol peruano Hugo Sotil, ha sido traspasado a Alianza Lima, afirmó hoy el diario "Expreso" de esta capital.

Según el citado diario, Alianza Lima pagará al Barcelona 110.000 dólares por el traspaso del jugador, que llegará mañana a Lima.

Las gestiones, según "Expreso" culminaron ayer al término de una conversación de directivos de Alianza Lima y el directivo del Barcelona José María Minguela.

Este manifestó a "Alfil" que hay deseos por parte de varios clubs peruanos de adquirir los servicios de Sotil, pero que todavía no se ha llegado a ningún acuerdo, ya que él, en este viaje, ha venido a tratar todo lo relacionado con el préstamo de Sotil por parte del Barcelona a la selección peruana.

DR. ENRIQUE DE SOTO TOLEDANO
GARGANTA, NARIZ, OIDOS
Consulta diaria, de lunes a viernes, de 4 a 8 tarde
(previa petición de hora)
Avenida José Antonio, 20, entreplanta. Teléfono 72 63 83. Palencia

TROFEO ELECTRODOMESTICOS GOYO

Al mejor jugador del PALENCIA C. F. - Temporada 1976-77

CLASIFICACION DEL DOMINGO	
Crespo	2
Alonso	1
Panchulo	1
Cobo	1
Del Pino	1
Gil	1
Marcial	1
Garre	1
Mateos	1
Núñez	1
Mayo	1
Cano	1
Aparicio	1

CLASIFICACION GENERAL	
Panchulo	44
Alonso	43
Gil	37
Núñez	36
Mateos	32
Marcos	30
Marcial	30
Cobo	29
Uco	27
Garre	26
Del Pino	22
Aparicio	20
Muta	12
Mayo	10
De la Cruz	9
Crespo	9
Cano	8

M.C.D.2022

Con "La Balastera" a tope, en una jornada inolvidable

Sporting Club de Lisboa y CARLOS LOPES, vencedores de la XV COPA DE EUROPA

MARIANO HARO fue segundo y también medalla de plata el equipo de Educación y Descanso de PALENCIA

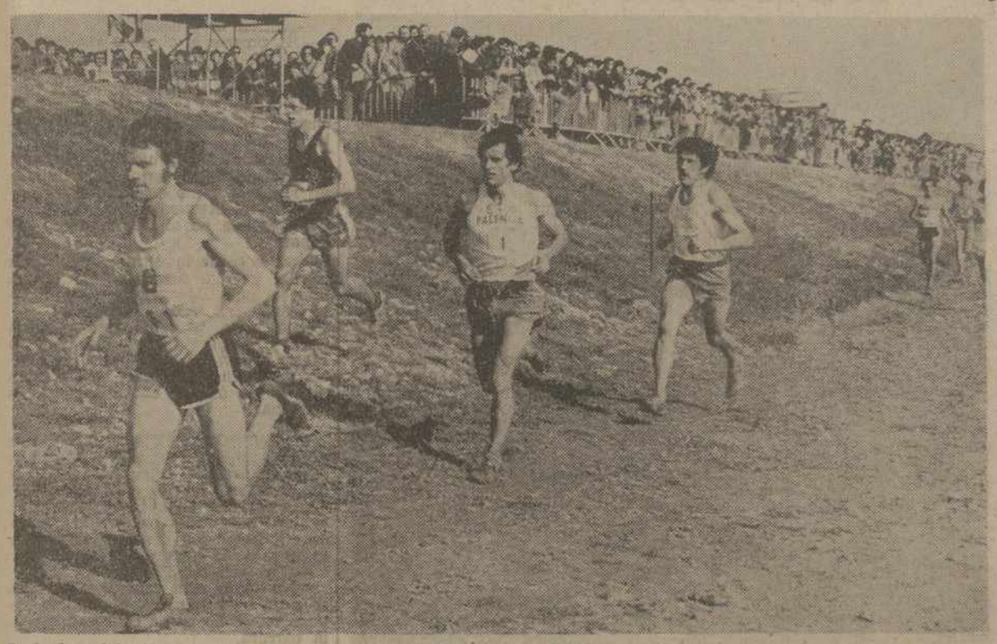

Se lucha adelante por no romper contacto con los que de antemano parten como favoritos: Carlos Lopes y Mariano Haro. De momento, los «arreones» del portugués únicamente encuentran respuesta en Mariano, Santiago de la Parte y el suizo Ryffel, mientras que comienzan a quedar «descolgados» otro portugués, Mameded, y la máxima esperanza del atletismo francés, Boxberger. Haro y Lopes acabarían por «deshacerse» también de Santiago y del suizo, con los que lograrían conectar los otros, formándose un grupo donde se luchó «a muerte» por unos puestos, que habrían también de ser decisivos. De la Parte —magnífico en la carrera— sería quinto, por delante del segundo portugués, pero cediendo ante el francés y el suizo. El palentino —nos diría luego— estuvo a punto de «quedarse» cuando supo lo de Pepe Haro, pero se superó pronto y luchó bravamente.—(Foto LUIS).

CON LETRAS DE ORO

Comentario a la jornada desde "GRADAS Y TRIBUNA"

Mariano Haro pide letras de oro para la jornada. Y Mariano Haro no ha ganado, ni ha sido posible, tampoco, el triunfo de su equipo.

Pero Mariano Haro, forjado en recio, en campeón y en universal, sobre las duras tierras de Becerril de Campos, sentía la emoción del atletismo, del deporte, y de «su» Palencia. Y para Palencia y para la efemérides deportiva —llevada hacia fuera, a través de toda la Península Ibérica, por las cámaras de Televisión— quiere ese oro, nuestro «León de Becerril».

Perdóneme el lector si acudo al topico, pero sí, «La Balastera era una fiesta». Nuestro desangelado, frío, feo y descuidado —aunque entrañable— «estadio municipal», que está, desde años, pidiendo a gritos una mirada de atención, a fondo y en serio, por quien deba, pueda y quiera, se convirtió en esta jornada luminosa, como transformado por una varita mágica, en un escenario fabuloso, donde se unieron, con el brillo del sol, el colorido de las banderas de 18 países, escoltando a nuestra enseña morada, el entusiasmo de millares de personas y el esfuerzo de centenares de atletas, para lograr el espectáculo deportivo más bonito que recuerden los palentinos.

La magia de esa varita transformadora no es otra que la ilusión, la capacidad y el esfuerzo, de todo un equipo de hombres que supieron hacer de tal forma las cosas, para que la imaginación se convirtiera en realidad y la realidad pareciera milagro. Que trabajo con fe y no otra cosa es el milagro, de tejas abajo y con los pies sobre el suelo. Pero, antes de nada, y, aunque sea amigo mío, permítaseme personificar el éxito en un nombre: Gerardo Cisneros. Sin calificativos, que sobran. El, simplemente, ha sido «el hombre». Ese que necesita cualquier empeño, por inalcanzable que parezca.

Pero lo cierto es que equipos campeones de cross de 18 países —cifra nunca alcanzada en una competición española— estuvieron en «La Balastera». Y con ellos, con los atletas, escoltándoles en aplausos y pancartas, miles de palentinos —¿doce, quince mil?, ¿más?—, para que la jornada mereciera, como quiere Mariano Haro esas letras de oro.

LA PRUEBA

El oro en la prueba, en la carrera, ya lo saben, se les negó a los atletas palentinos, que tuvieron que conformarse con la plata, tanto por equipos como individualmente, lo que no es, ni mucho menos, ningún fracaso, aunque el final de la competición enfriara a la enfervorizada parroquia, pero no hasta el punto de que se regatearan los aplausos para los vencedores.

Venció el lusitano Carlos Lopes individualmente y su equipo se impuso con claridad. La forma del campeón mundial es óptima y su carrera fue un prodigio de fuerza e inteligencia, marcando el ritmo desde los dos kilómetros y medio para imponerse al final de forma rotunda. Nada que objetar a su triunfo sobre Mariano Haro, a quien en algunos momentos le vimos, quizás los nervios y la responsabilidad del paisanaje, algo agarrotado. Por equipos, creo sinceramente que la lesión de Pepe Haro, retirado con fractura de un dedo antes del kilómetro tercero, hizo fácil el triunfo del conjunto sportinguista lisboeta, al sorprendernos la excepcional carrera de Mameded, su segundo hombre, de quien no teníamos referencias inmediatas y cumpliendo, en lo previsto, Simoes. Pero, ¿qué hubiera pasado con Pepe Haro en liza? Sabido es que de comienzo lento, tiene, el pequeño de la dinastía, un gran final. ¿No podía haber estado por delante de Simoes? Posiblemente. Y eso habría sido la medalla de oro. De todos modos, de producirse el triunfo portugués no lo hubiera sido más que por uno o dos puntos, con una emoción «hasta el último minuto» sin igual, que faltó de esta forma, decidido casi el triunfo desde ese kilómetro tercero, y pese a la excelente actuación, que nos deparó Cándido Alario, para su momento actual («en la mili», recién «ascendido» de junior a senior») y pese a la magnífica carrera de Santiago de la Parte, quinto en la meta, con sólo el campeón francés Boxberger y el suizo Ryffel entre él y Mariano Haro.

La carrera resultó espectacular y fue seguida con todo detalle por el público. Nos gustó el francés Boxberger, a quien frenó el barro en sus posibilidades, pero que, con un gran «rush» final, después de un brillante comienzo, pudo ser medalla de bronce y junto a él, anduvo, pese a su falta de estilo, siempre en las posiciones de cabeza, el suizo Ryffel, tosco, pero duro y que contrasta en su forma de correr con la elegancia del galo.

La homogeneidad del equipo alemán (puestos séptimo, décimo y decimoséptimo), supuso a los germanos la tercera posición, por delante de los suizos, entre los 18 equipos clasificados.

LAS OTRAS PRUEBAS

La jornada se inició con una prueba juvenil, en la que participó, fuera de concurso, el maratoniano británico David Cannon, quien se impuso de punta a punta.

Dentro ya de la categoría juvenil —y algún junior— hubo italianos, el galés Cummings, un equipo de Segovia y el resto, hasta más de 70 participantes, de chavales palentinos, en los que se mezclaban los novatos con afán de «hacer deporte por el deporte», con algunos ya conocidos y curtidos en estas lides, distancias y ritmos.

La prueba fue interesante y venció el italiano Gaetano Ezba, que promete como pocos y será, a no dudarlo, figura en el atletismo europeo. Con él destacó el barruelano Valentín Rodríguez, que, en cabeza siempre, terminaría tercero, y Francisco Javier Alario, con un felicísimo final que le supuso la medalla de plata. He aquí dos chavales que hacen optimista el porvenir del fondo atlético palentino que encabeza Mariano Haro.

En el campeonato femenino de Educación y Descanso hubo «poco color», si «color» es competitividad y no admiración ante la clase de Carmen Valero, que constituyó un auténtico espectáculo por su forma de correr.

Tras ella destacaron Asunción Sinova, santanderina, y la logroñesa Carmen Arnáiz, a quien entrena el veterano atleta Iluminado Corcuera, y que nos hablaron «sobre el terreno» del progreso de nuestro atletismo femenino, dispuesto a «entrar en competición», en un futuro próximo, en Europa.

En el campeonato masculino de Educación y Descanso, los santanderinos Abascal, ese prometedor junior, que empezó muy fuerte y aflojó al final acusando la distancia, y el veterano Lorenzo Gutiérrez, dominaron la carrera para ser el laredano el vencedor, e incrustrarse entre ellos el vallisoletano Fidel García, que tuvo una actuación regularísima y que acreditó clase.

De los palentinos, luchó muy bien Gómez Maeso, para ceder posiciones al final, posiblemente porque se esforzó antes de tiempo animado por el público y porque, desde luego, la distancia, aún es larga para él. Fue sexto y con una discreta y encomiable actuación dieron al equipo la medalla de plata, que mérito es, cuando al conjunto le faltaban «dos grandes», que habían de defender el pabellón español en la Copa de Europa.

Y eso fue, en breve comentario, todo. Concedamos esas letras de oro para la gran protagonista de la jornada —PALENCIA—, aún inclinándonos ante el triunfo de todos y de los portugueses, especialmente, en la prueba cumbre, que reconocemos justo y brillante. Y que cumplió el pronóstico.

YAYE

Decisiva influencia, en el cómodo triunfo portugués, de la lesión y retirada de PEPE HARO

"La Balastera" se encontraba a tope; como en las grandes solemnidades deportivas. ¿Cuántas personas? Algunos periodistas, venidos de fuera, con los que cambiamos impresiones, hablaban de unas 15.000 personas. La impresión era unánime: salvo algunas ediciones del Cross de Lasarte, jamás habían visto en España tal masa de espectadores en una competición de atletismo. Palencia, digámoslo pronto, había respondido admirablemente.

El ambiente, inenarrable. En la luminosa mañana de este domingo de febrero, las banderas de las 18 naciones, cuyos equipos campeones se encontraban presentes, al tiempo que daban escolta a la entrañable enseña de Palencia, eran la más clara expresión del rango internacional de esta XV Copa de Europa de Clubs nacionales campeones de Cross Country.

EL DESFILE DE LOS EQUIPOS

Minutos antes de las 13 horas, se inició el desfile de los equipos participantes. Para todos sonaron cálidos y entrañables los aplausos. Fueron saliendo al rectángulo de "La Balastera" por este orden: Alemania Federal, Austria, Dinamarca, Escocia, Finlandia, Francia, Gales, Holanda, Hungría, Inglaterra, Irlanda, Islandia, Italia, Noruega, Portugal, Suecia y Suiza. Cerrando el desfile, el equipo palentino de Educación y Descanso.

Cuando apareció Mariano Haro, seguido de Santiago de la Parte, Pepe Haro y Cándido Alario, los aplausos se hicieron incontenible ovación. Las gargantas se rompieron gritando el nombre de Palencia. Un periodista italiano me diría más tarde:

—La salida de los palentinos, desbordante.

Yo añadí que también emocionante. Gracias sean dadas a quienes han hecho posible que una sencilla provincia como la nuestra haya podido vivir una jornada deportiva semejante, negada a otros "gigantes".

COMIENZA LA CARRERA

A la una en punto, con las cámaras de TVE, llevando el testimonio gráfico de la jubilosa jornada a toda España, el alcalde de Palencia, don José María Garrachón Juárez, daba la salida a los 72 participantes en la Copa de Europa. Por delante, 9.500 metros, mucho barro y muchas ilusiones.

Primero —dos vueltas al campo de fútbol— "se rueda" en compacto grupo. Van mandando el holandés Scharn, el francés Boxberger y los "nuestros", Mariano Haro y Santiago de la Parte. Pepe Haro se "ha situado" y Cándido Alario también se encuentra en una posición cómoda.

El primero en "tirar" es Mariano Haro, cuando se han cubierto unos 200 metros. Mariano sabe que el circuito se estrecha al pasar por detrás de la portería "del río" y toma posiciones, pero ha sido suficiente su pequeño "arreón" de estrategia, para que los graderíos coreen entusiasmados su nombre.

De "La Balastera", al terreno contiguo de "las ferrallas". Metros antes de regresar al recinto del campo de fútbol se encuentra el primer kilómetro, que pasa en primera posición Boxberger en 2'53". El grupo se va estirando, pero todavía no se ha roto. Las fuerzas están aún intactas.

Los atletas salen de "La Balastera" por primera vez al llamado "circuito grande", al que han de dar seis vueltas. La "bajadilla" hacia el río resulta peligrosa, algunos titubean y se producen los primeros "desflecamientos". La "punta de lanza" de la carrera se va acercando al segundo kilómetro, a cuya altura pasa en primera posición Mariano Haro con un crono de 5'55". Tras él, el suizo Ryffel y Santiago de la Parte, que se encuentra cómodo y suelto y no titubea un instante en jugar su baza por la cabeza. Desde atrás sale con un admirable ritmo el portugués Carlos Lopes, que enlaza con los de adelante, perdiendo en el envite algunos metros el corredor suizo.

Por esta rampa se lesionó Pepito Haro y metros más adelante habría de ceder, crispado por el dolor. En el grabado, Lopes, Haro y Santiago, el suizo Ryffel y el francés Boxberger.—(Foto LUIS).

LA LESION DE PEPE HARO

Tomamos referencias: los tres primeros portugueses superan a los palentinos en cuatro puntos. El Sporting de Lisboa tiene 16 puntos y Educación y Descanso, 20. Marchan los atletas hacia el kilómetro 3. Pepe Haro ha puesto alas a sus pies por la orilla del río; va adelantando a otros corredores y cuando ataca la subida a "las farallas" la diferencia de puntos se ha reducido a uno solo.

Ahí, en el barrizar de "las ferrallas" le está esperando a Pepito la mala suerte y de un manotazo deshace las muchas y bien fundadas esperanzas del pequeño de la dinastía Haro. Iba entonces incontenible de fuerza y de moral, cuando pisa una piedra, siente un tremendo dolor en el pie, se detiene con el gesto crispado. Le atienden inmediatamente los miembros de la Cruz Roja. La lesión parece importante: dislocación o fractura de un dedo. En una camilla llevan a Pepe hacia la enfermería. Cuando, llorando desconsoladamente cruza en la camilla por "La Balastera" suena para Pepito una de las más emocionantes ovaciones de una mañana, que estaba siendo pródiga en ellas.

Pero volvamos a la carrera. Vemos como Gerardo Cisneros corre buscando a Cándido Alario, para confiarle la delicada y difícil misión de ser el "tercer hombre" palentino. Cándido, serio siempre, acentúa aún más su gesto, respira profundamente y se lanza hacia adelante buscando conquistar unas posiciones, que mantengan, si es posible, las ilusiones clasificatorias de su equipo.

Por el kilómetro 3, pasa primero Carlos Lopes, dominador ya de la carrera. Marca un tiempo de 9'06". Haro le sigue "a rueda" y unos metros más atrás, el suizo Ryffel y Santiago de la Parte. Estos dos últimos atletas no han dado un punto de reposo al francés Boxberger, al que, de momento, "descuelgan".

Los kilómetros 4 y 5 se cubren sin novedades en los puestos de cabeza, marcando Lopes los tiempos, respectivamente de 12'20" y 15'45". Ahora para profundizar en la verdad de la carrera es preciso irse a ver las posiciones de los hombres de segunda fila. Santiago de la Parte ,en una de las mejores carreras que le hemos visto, está defendiendo su puesto como un coloso, pero el Sporting de Lisboa está situando muy bien a sus otros hombres, mientras Cándido, cumpliendo una tarea enorme para su responsabilidad, va lentamente ganando también posiciones. Con todo, la carrera en la clasificación por equipos parece ya decidida a favor de los portugueses.

TRIUNFO PORTUGUES

El paso por el kilómetro 6 se hace en 18'50" con Lopes en primera posición. Se abre en los espectadores un breve punto de esperanza cuando al atacar el kilómetro 7 cae Lopes, le adelanta Haro, marcando 21'55" y sacando unos metros de ventaja, pero, deportivamente frenando su "trote" esperando a su rival. Lopes, que, a mi juicio, está corriendo bastante cómodamente, fuerza un poco la máquina" y logra enlazar con Mariano Haro. Juntos marcan tiempo en el kilómetro 8, con 25'15", y el 9, con 29'10". El lisboeta parece "oler" ya la meta: inicia un fuerte sprint, pues no quiere sorpresas y teme a Haro en los metros finales. A lo gran campeón, asombrando a todos con la indudable clase que tiene, Carlos Lopes cubre en solitario el resto del recorrido, entrando vencedor en la meta, cobrando una ventaja de casi siete segundos a Mariano.

"La Balastera" se "pone boca abajo" para ovacionar a los dos. No es preciso esperar a que entren los demás atletas, para poder anunciar que el Sporting de Lisboa ha conquistado la XV COPA DE EUROPA DE CROSS COUNTRY, siendo para los palentinos de EDUCACION Y DESCANSO el segundo puesto. La lesión de Pepe Haro ha sido importante, muy importante, pero, sinceramente, pienso que no definitiva. Hubiera sido preciso que el pequeño de los Haro, o Cándido Alario, se clasificara antes que el tercer portugués, Simoes, que ha sido octavo, para conseguir el triunfo. Pienso que tal hazaña no era posible. Hay que rendirse ante la verdad de este asombroso deporte que es el cross cuando se disputa por equipos.

PREMIOS Y TROFEOS

Como colofón, la entrega de trofeos a los atletas vencedores y, sobre todo, a los clubs, pues el título de

(Continúa en la página siguiente)

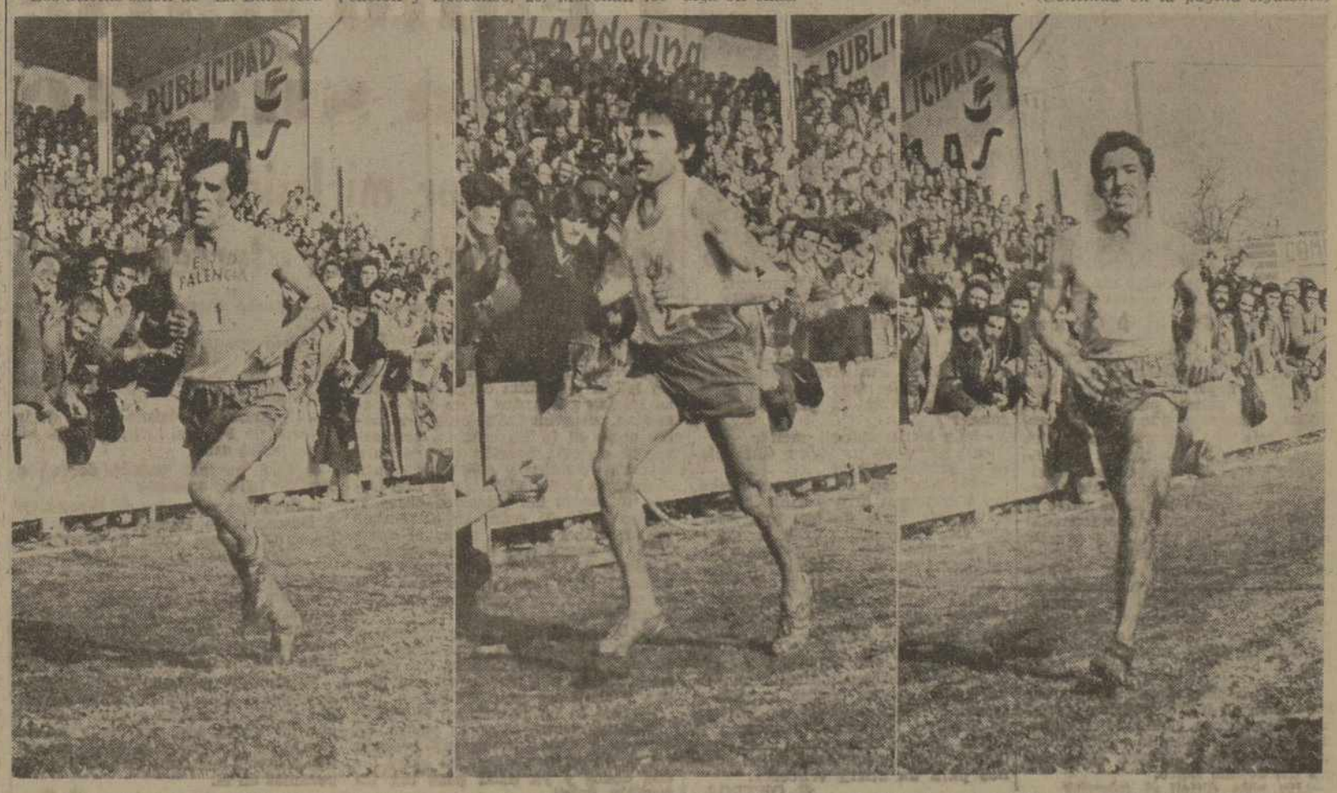

Los palentinos de Educación y Descanso: Mariano, Santiago y Cándido, subcampeones de Europa, a su llegada a la meta.—(Foto LUIS).

M.C.D.2022

Los "tres mosqueteros" palentinos

MARIANO HARO: Me ha ganado Carlos Lopes que es subcampeón olímpico y campeón mundial de cross

SANTIAGO DE LA PARTE: Creo que he estado en el puesto que me corresponde, en la carrera y en la meta

CANDIDO ALARIO: Hice lo imposible por ganar puestos y pienso que he cumplido

No es fácil hablar con Mariano Haro pese a que ha transcurrido ya casi una hora desde el final de la prueba y la dificultad viene impuesta, paradójicamente, por la simpatía y amabilidad del gran campeón de Becerril, que va atendiendo no solo a periodistas e informadores, sino a cuantos aficionados y atletas participantes en pruebas anteriores a la Copa de Europa que le solicitan autógrafos y su compañía para posar ante cámaras fotográficas, como un recuerdo para la posterioridad.

No es fácil hablar con Mariano Haro, pero la charla es, como siempre, fluida.

—¿Mala suerte, "León"?

—Sí, hoy hemos tenido muy mala suerte, que aparece casi siempre que se tiene una gran ilusión y cuando se pone todo el empeño en algo. La lesión de Pepito fue decisiva. Con él hubiéramos intentado el triunfo aunque era difícil.

—¿Cómo respondió Cándido Alario al tener que ser el tercer hombre del equipo?

—Fenomenal. Cándido en el Campeonato de España puede lograr, debe conseguirlo, un puesto para el Cross de las Naciones.

—¿Santiago de la Parte?

—Le vi junto a mí en los primeros kilómetros, después cedió algo, pero se ha caído un par de veces y en estas ocasiones se sale, además, con los nervios de punta.

—¿Cómo has corrido tú? ¿Bien?

—Sí. Bien. He ido a tope. Me ha ganado Carlos Lopes, que es subcampeón olímpico y actual campeón mundial de cross, no lo olvidemos.

—¿Preparado para el Campeonato de España?

—Espero ser campeón por undécima vez. Antes participaré en un par de pruebas de cross más.

—Al Campeonato de España vas a ganar. ¿También "a ganar" en el Cross de las Naciones, en Alemania?

—Diré que espero un buen puesto. Cada vez que he dicho que iba a ganar a un Cross de las Naciones, se me ha puesto más difícil y no lo conseguí.

—¿Cuándo la marathon?

—De momento, no. Quizá con la nueva Federación, después de las elecciones...

—¿Pista?

—Espero llegar a los 28'20" con vistas a los Campeonatos de Europa

—¿Qué "vales" ahora mismo?

—Diez o quince segundos más.

—Volvamos al Cross de hoy. ¿Satisfecho del espectáculo?

—Sí. Emocionado. Magnífico Palencia, que puede escribir, en su historial deportivo con letras de oro la fecha de hoy. La provincia se ha desplazado a La Balastera en masa y no creo que nunca tanto público haya presenciado una prueba de cross en ninguna capital española, si descontamos a Lasarte. La organización ha sido perfecta y a través de las cámaras habrá visto toda España, que en Palencia no sólo sabemos hacer mantas, sino que nadie nos puede ganar "en pruebas de cross".

—¿Algo más, Mariano?

—Siento mucho que no hayamos podido dar un nuevo título europeo a Palencia. Lo intentamos, no hubo suerte y nos vencieron unos grandes campeones. Eso ha sido todo. Espero que al año que viene tengamos más fortuna.

El siempre joven Mariano Haro, 36 años y uno más para mayo, aun piensa en el futuro. Esa es su fuerza. ¡Eso es un campeón! El mejor de todos los tiempos, desde hace más de tres lustros.

—:-:—

SANTIAGO DE LA PARTE, con su deber cumplido, pero con una espina clavada en sus ilusiones, tenía la satisfacción de su buena carrera y la pena de no haber conseguido con su equipo la tercera Copa de Europa de Cross, precisamente en esta ocasión de "andar por casa".

—¿Contento con tu actuación?

—Sí. Creo que he estado en el sitio que me corresponde, tanto a lo largo de la carrera como en la meta.

—¿Has conseguido entonces el puesto que esperabas?

—Yo siempre dije que, dada la gran calidad de participantes, mi puesto debía estar entre los diez primeros. He logrado un quinto lugar y creo que he cumplido perfectamente.

—¿Al saber la obligada retirada de Pepito Haro, cómo visteis vuestras posibilidades de victoria?

—Dada la fuerza de los tres primeros portugueses, vimos perdida casi toda esperanza de ser los vencedores por equipos.

—¿Influyó ésto en tu rendimiento?

—Aunque la moral bajó, en cierto aspecto, yo seguí con toda la normalidad, dándolo todo.

—¿Pensar por esta contrariedad de perder uno de los vuestros y, con él, las posibilidades de repetir el entorchado continental?

—Naturalmente. Pero hay que contar con las circunstancias, como en todo. Yo lo siento, sobre todo, por Pepito, que es un gran deportista, que está en un gran momento y que había preparado tenaz e ilusionadamente esta carrera.

—¿Próximas pruebas de cross?

—El domingo iremos a Fuenlabrada y después a Alsasua.

—¿Cómo ves tu próxima temporada de pista?

—Visto cómo he marchado en estos meses de cross, tengo esperanzas de rebajar mis marcas y de estar entre los mejores.

—¿Aspiraciones?

—Hacer buenas marcas en cinco y diez mil metros, estar entre los de cabeza y formar parte de la selección nacional para encuentros internacionales.

—:-:—

CANDIDO ALARIO ha hecho lo imposible por coger el mejor puesto que favoreciese al equipo a la hora de sumar puntos para la clasificación. El potente trío de ases lisboeta había puesto las cosas muy cuesta arriba para la formación de Educación y Descanso de Palencia y el percance de Pepito Haro dejó a Cándido casi con toda la responsabilidad, pues de su actuación dependería la subida al podium por el centro o por el lateral.

—¿Tu decimoquinto puesto pudo mejorarse?

—He hecho lo que he podido. Mi primer año de senior y el estar cumpliendo el servicio militar han de contar a la hora de mis clasificaciones en estas pruebas.

—¿Qué pasó cuando supiste que Pepito Haro se había retirado y que tú habrías de ser el tercer responsable del equipo?

—Para mí fue un momento de transición entre correr a tope, pero con tranquilidad, a correr lo mismo, pero con el peso de una gran responsabilidad.

—¿Te perjudicaron los nervios?

—Quizá me sentí nervioso, pero creo que esto no influyó en mi rendimiento. Yo hice lo imposible por ganar puestos, por estar en una buena clasificación y creo que he cumplido, según mis posibilidades y las esperanzas puestas en mí.

—¿Cómo te fue el circuito?

—Me desenvuelvo mejor en terreno seco, por eso, en las zonas de barro, pesado y abundante, perdía un poco de terreno que luego recuperaba en suelo seco.

—¿Tus proyectos?

—Esta temporada no he andado del todo bien en cross, por estar en el servicio militar. El martes mismo he de incorporarme al cuartel. En la temporada de pista intentaré bajar de los 14 minutos en 5.000 metros, cuando, ya libre de obligaciones castrenses, pueda mantener un ritmo adecuado de entrenamientos.

Cándido Alario es, por su edad, la esperanza más clara y prometedora de ese vivero de atletas que es Educación y Descanso. En él, nuestra confianza y para el nuestro aplauso.

GONZALO ORTEGA

Con "La Balastera" A TOPE

(Viene de la página anterior)

campeones por equipos era el que estaba en litigio. Presidieron el acto las primeras autoridades palentinas, junto a personalidades del deporte nacional y de la Obra Sindical de Educación y Descanso. El público, muy deportivamente, pues sentía en su propia carne la contrariedad de la lesión de Pepe Haro, ovacionó con fuerza y cariño a todos, haciéndoles vivir a todos también una jornada inolvidable. El pronóstico de que nos encontrábamos ante un día grande de cross se había cumplido con generosa largueza.

PRESIDENCIA Y PERSONALIDADES

Los protagonistas de la jornada, claro está, han sido los atletas. Como un homenaje a ellos, las primeras autoridades palentinas, presididas por el gobernador civil, José María Rabanera; alcalde de la ciudad, José María Garrachón Juárez; presidente de la Diputación, Angel Casas Carnicero, estaban en la tribuna. También, ostentando la representación del delegado nacional de Educación Física y Deportes, auténtico "mecenas" de esta competición, el adjunto de Deportes, Jesús Hermida; el presidente de la Federación Española de Atletismo, Alfredo Forcano, y el director nacional de la Obra Sindical de Educación y Descanso, Angel López de Fez.

PROLOGO JUVENIL

Como prólogo, se disputó una carrera juvenil, en la que participaron algunos atletas extranjeros. Uno de ellos, el inglés, David Cannon, fuera de concurso, pues sobrepasaba la edad señalada a los participantes. Venció un italiano, Gaetano Ezba, pero hubo dos palentinos, Javier Alario y Valentín Rodríguez, que dieron mucha emoción a la carrera y que fueron los que comenzaron "calentando" las palmas de los asistentes.

Pedro-Miguel BARREDA

EL «HEROE DE LA MAÑANA»

Carlos Lopes: "Hasta el final no vi nada claro el triunfo"

El circuito era "terrible" y las fuerzas se gastaban a raudales

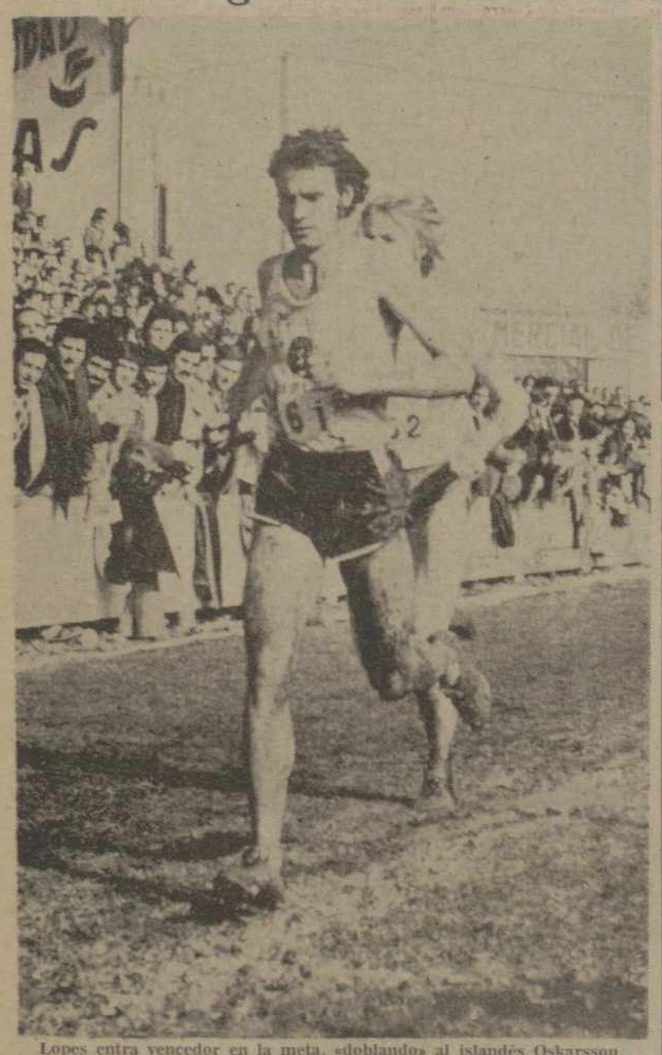

Lopes entra vencedor en la meta, «doblando» al islandés Oskarsson. (Foto LUIS)

CARLOS LOPES ha sido el gran vencedor de la jornada. El era, con Mariano Haro, favorito indiscutible para el triunfo individual. Y a nadie, fría y deportivamente, ha sorprendido su primer puesto. Los palentinos sabíamos que entre Haro y él habría una espectacular pugna y que entre ellos no habría ni vencedor ni vencido, porque su orden de llegada podría ser cualquiera, según las circunstancias de la carrera. Carlos Lopes venía concienzudamente preparado para esta prueba y su valía había sido sellada, apenas hace medio año, con una medalla olímpica, la de plata, en los diez mil metros, con un tiempo de superdotado: 27-45-17. Lopes también tiene en su haber triunfos de categoría mundial en esta especialidad del cross.

Cuando hablamos con él, aparece «rebozado» en barro, pero su cuerpo menudo, nervioso, estilizado en su pequeñez, como labrado músculo a músculo en una cantera de maestros del detalle físico.

—¿Ha sido difícil el triunfo?

—Sí. El circuito era «terrible» y las fuerzas se gastaban a raudales.

—Haro no te dejó escapar...

—Mi ritmo era vivo, pero el palentino andaba muy bien.

—¿Cuándo viste la posibilidad de ganar?

—Sólo en la última vuelta.

—¿A pesar de no haber distanciado a Mariano Haro?

—Yo, aun con el esfuerzo hecho, me encontraba bien y sabía que los finales de Haro no son peligrosos; por eso, la pequeña ventaja que le iba sacando en el último kilómetro sabía que me sería suficiente.

—¿Cómo definirías la prueba?

—Repito que ha sido durísimo el recorrido y que mi triunfo, en contra de lo que parezca, muy trabajoso y difícil.

A Carlos Lopes se le ha llenado el rostro de brillante alegría cuando ha sabido que su equipo ha sido el triunfador de esta Copa de Europa. Y el barro, la pecina, el sudor y la fatiga se han iluminado en su pequeño cuerpo, como fantásticos adornos para un atleta vencedor.

G. ORTEGA

Pepito Haro: mala suerte

"Si no es por mi lesión podíamos haber ganado por tercera vez"

PEPITO HARO, el "tercer hombre" del equipo palentino, fue la gran noticia, la desagradable noticia para nosotros, a poco de comenzar la carrera del Campeonato europeo. Su lesión puso una carga de tristeza en las gargantas y en las esperanzas palentinas. Sabemos que nadie como él lo ha sentido, precisamente en esta ocasión grande para el cross nacional y sobre todo para el deporte de Palencia. Se le han hecho a Pepito las primeras curas y, ya en traje de calle, su semblante parece haber dejado atrás el dolor físico y moral que él ha soportado a causa del infortunio sufrido. Resignado, pero todavía con pena, nos va contando sus momentos, amargos momentos:

—¿Cómo se produjo tu lesión?

—En uno de los accidentes del terreno, al cargar el peso del cuerpo sobre un pie, pisé sobre una piedra y sentí un gran dolor.

—¿Qué te ha pasado en el pie?

—Al apoyarme sobre la piedra, de superficie irregular, se me produjo un desgarro, una abertura entre los dos dedos y ya cada paso era un terrible dolor.

—¿Mucho tiempo para recuperarte?

—Creo que en cosa de cinco o seis días pueda volver a correr.

—¿Cuándo reaparecerás en otra carrera oficial?

—El domingo próximo hemos de ir al cros de Fuenlabrada, pero no sé si yo podré salir.

—¿Qué hubiera pasado de haber seguido tu en carrera?

—Creo que el equipo de Educación y Descanso de Palencia habría logrado la tercera Copa de Europa.

—¿Cómo te encontrabas en el momento de producirse la lesión?

—Muy bien. Yo iba colocado donde estaba previsto y había llegado el momento para mí de ir escalando puestos y de hecho ya había comenzado a subir posiciones.

Pepito sabe que cuenta con el agradecimiento y la comprensión de todos y esto le anima y calma. Ojalá que su lesión sea mínima y pueda continuar la temporada con los buenos haceres que todos sabemos y esperamos en él.

C. O.

Desde Italia a PALENCIA

GAETANO EZBA: "Estoy acostumbrado a las dificultades"

FRANCISCO J. ALARIO "Con quince metros más yo hubiera sido el vencedor"

En la prueba juvenil, con un inglés «mayor» fuera de concurso, venció «por poco» el italiano Gaetano Ezba al palentino Javier Alario.—(Foto LUIS)

GAETANO EZBA, vencedor de la prueba internacional juvenil, es un muchacho alto, extraordinariamente rubio, como un transplante nórdico en un enclave latino. Prudentísimo, parece acostumbrado a los triunfos. Su entrenador, señor Rondelli, estupendo «manager» en el más amplio sentido de la palabra, tiene palabras precisas para presentar al muchacho, con amabilidad, con orgullo y con un amor al deporte y un reconocimiento al deportista que es una maravilla. Dice el señor Rondelli:

—Gaetano Ezbo es un muchacho de sólo 16 años, campeón nacional de su categoría en 2.000 metros obstáculos y campeón también de cross, cadete, de Italia.

—Una verdadera estrella naciente

—El entrena cada día y ya tiene en su haber muchos otros triunfos, incluso en el extranjero.

—Y se dedica...

—Es estudiante del «bachillerato» italiano y un apasionado del deporte.

Gaetano, como tímido, como paradójicamente dominador de la situación hasta casi parecer familiar de «La Balastera», escucha con atención las preguntas, porque él es, con su bachillerato, latino y mediterráneo, es un italiano cerrado a quien le hablas en italiano o sólo entiende voces chinas.

—¿Difícil la prueba?

—Sí, porque el circuito era «molto, molto, molto...» laborioso. Pero la verdad es que no me preocupaba esta dificultad. Yo estoy acostumbrado.

—A pesar de ir en cabeza toda la carrera, tu victoria no fue clara hasta el final.

—Había algunos muchachos que me aguantaron bien, pero yo mantenía un ritmo que me era cómodo y que creía suficientemente vivo.

—¿Temiste en algún momento ser superado?

—Al salir de la última vuelta tuve miedo, porque los de atrás venían fuertes, pero después, con mi acelerón final, me sentí seguro.

Sólo tiene 16 años este Gaetano Ezba y va para figura. En Italia lo saben y por allí se cuida a los atletas de cross. Ezba, Ezba, un hombre que, si no surgen contratiempos, ha de sonar.

FRANCISCO JAVIER ALARIO a punto estuvo de aguarle la fiesta al italiano Gaetano Ezba, en la prueba de juveniles. En los últimos metros de la carrera, su sprint, fulminante, le llevó a pisar la sombra del vencedor, a pesar del dominio de éste a lo largo de la carrera del italo.

—¿Tu puesto, el esperado?

—No tenía esta esperanza, porque se salió muy fuerte y el italiano impuso un ritmo capaz de romper toda la carrera.

—¿Qué pasó entonces para lograr ese segundo puesto?

—Había aguantado bien y Gerardo Cisneros, viendo mis posibilidades mejor que yo, me mandó tirar con fuerza al final. Yo pude responder y...

—Lástima de esos metros finales que de haberse alargado hubiesen dado un disgusto al italiano.

—Posiblemente, con quince metros más, ahora sería vencedor.

—Quizá la expectación de esta prueba, a escala palentina, era Valentín Rodríguez, sin embargo has sido tú muy superior.

—Valentín Rodríguez tiene una gran clase, pero hay que tener en cuenta que él es juvenil y yo ya junior, más acostumbrado a estas distancias y condiciones.

—¿Vas a superar a tu primo Cándido?

—No creo. El tiene gran clase, ya demostrada.

—Te vas superando cada año, ¿seguirás corriendo?

—Sí; veremos lo que puedo dar de mí.

Francisco Javier Alario, contento, ilusionado, animado, con una incógnita en su alegría: «unos metros más, y...

G. O.

Clasificación general de la prueba INTERNACIONAL JUVENIL

David Cannon (fuera de concurso), Inglaterra, 14.45,00.
1.—Gaetano Ezba, Italia, 15.16.06.
2.—Francisco J. Alario, E. y D. Equipo «A», 15.18.04.
3.—Valentín Rodríguez, For. Prof. Barruelo.
4.—Alan Cummings, Gales.
5.—Francisco Vázquez, Joaquín Blume de Segovia.
6.—Juan J. Abarquero, E. y D. «A», Palencia.
7.—Atilano Rubio, E. y D., «B», Palencia.
8.—Clemente Quirce, E. y D., «A», Palencia.
9.—Juan Alberto García Torres, E. y D., «A».
10.—Torrego, Joaquín Blume de Segovia.
11.—Javier Saez Gil, Joaquín Blume de Segovia.
12.—Andrea Villa, Italia.
13.—José L. Villanueva, E. y D. «A» Palencia.
14.—Francisco Villameriel, E. y D. «B», Palencia.
15.—José Manzanal, Segovia.
16.—Mariano Rodríguez, San Juan de Dios.
17.—Fernando Merino, E. y D. «B».
18.—Ricardo Domínguez, Cuenca
19.—Inocencio Ortega, Frómista.
20.—Luis Miguel Llorente, Franciscanos.
21.—José I. Ibarra, Virgen de la Calle, Palencia.
22.—Nicolás Adanero, Segovia.
23.—Rodrigo Marina La Salle, Palencia.
24.—Baldomero García, Piña de Campos.
25.—Benjamín Barreda, Virgen de la Calle, Palencia.
26.—Bernardo González, San Juan de Dios, Palencia.
27.—Juan Carlos Cosgaya, Barruelo de Santullán. «A»
28.—José Iglesias, Barruelo «A».
29.—José Manuel Santos, San Juan de Dios.
30.—José A. Saldaña, Polideportivo.
31.—Gustavo Conde, San Juan de Dios.
32.—Francisco José García, La Salle.
33.—Tomás Pulgar, Frómista.
34.—Victorio Laso, Virgen de la Calle.
35.—Jesús Emilio Sánchez, Franciscanos.
36.—Miguel Campo, Capacitación Agraria.
37.—Pablo García López, Franciscanos.
38.—Ignacio Martín, Segovia.
39.—Juan Carlos García, San Juan de Dios.

CLASIFICACION POR EQUIPOS

1.—Educación y Descanso «A», 19 puntos.
2.—Joaquín Blume de Segovia, 30 puntos.
3.—Educación y Descanso «B», 36 puntos.
4.—Barruelo «A», 53 puntos.
5.—San Juan de Dios, 69 puntos.
6.—Franciscanos, 81 puntos.
7.—Virgen de la Calle, 89 puntos.

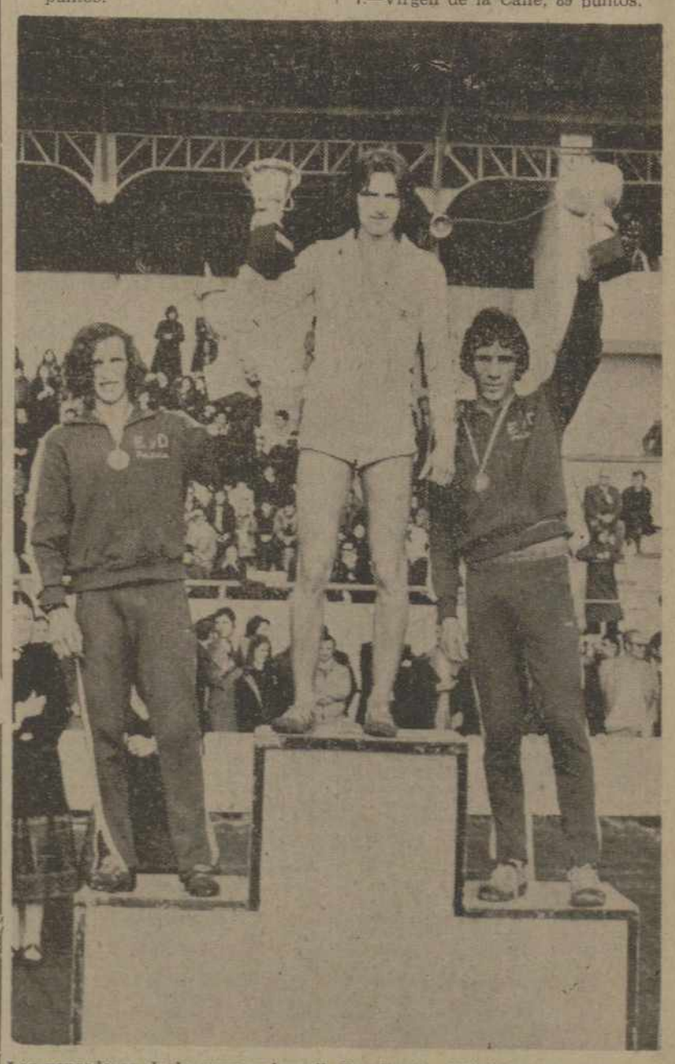

Los vencedores de la carrera juvenil. Escoltando al italiano, los palentinos Alario y Valentín Rodríguez.—(Foto LUIS).

M.C.D.2022

Resultó brillante el Campeonato de España de la Obra Sindical de EDUCACION Y DESCANSO

CARMEN VALERO y LORENZO GUTIERREZ, campeones nacionales en las categorías femenina y masculina

Las vencedoras del Campeonato Femenino de Educación y Descanso con sus trofeos. La Valero en el centro y con ella, Asunción Sinova y Marcelina Arnáiz.—(Foto LUIS).

Excelente actuación palentina, que conquistó el segundo puesto en la clasificación por provincias

La mañana era digna de una postal de propaganda turística, cuando vencidas las once y media se disponían a tomar la salida las chicas participantes en la segunda edición del Campeonato de España de Campo a través de Educación y Descanso, categoría femenina.

Por la cinta de salida, medio centenar de atletas. Partía como favorita Carmen Valero y desde el primero al último de los 3.500 metros señalados como distancia para la prueba la catalana demostró que no solamente era válido el pronóstrico, sino que no había otro posible. Su triunfo resultó arrollador, sin apelación. Así lo reconoció el público, admirado por el hacer, por el bien hacer, de la Valero, a quien aplaudió constantemente.

Carmen se marchó cómo y cuando quiso. Inicialmente "dejó" que la escoltaran la santanderina Sinova y la logroñesa Hernáiz. Iba "cómoda", tranquila, segura. Demostrando que es la mejor corredora española de todos los tiempos. La Valero quería los aplausos para ella sola y sin apenas forzar el ritmo, acelerando levemente fue cobrando ventaja y ventaja, hasta presentarse sola en la meta, inscribiendo por primera vez su nombre en el historial del Campeonato de España de Educación y Descanso de Cross, categoría femenina.

LUEGO, "RECITAL" SANTANDERINO

Se disputó a continuación el Campeonato de España, también de Educación y Descanso, para hombres. Cuando el director nacional de esta Obra Sindical dio el pistoletazo de salida, partieron 112 atletas, para enfrentarse con los 9.500 metros de recorrido. Primeros escarceos y un despiadado "ataque" de Abascal, de Santander, a quien únicamente siguen su compañero, el veterano Lorenzo Gutiérrez, el ovetense Rafael Martínez, Fidel García de Valladolid y con ellos, nuestro paisano Angel Gómez Maeso. Sin variaciones sensibles van "cayendo" las vueltas y cuando se anuncia que faltan todavía cuatro, los santanderinos deciden "levantar el vuelo" en solitario y nadie acierta a replicarles. Lo intenta, pero desiste pronto, el vallisoletano Fidel García, que está haciendo una magnífica carrera. Con los otros "descolgados" logra conectar Barragán, de Pontevedra y el resto de los participantes se van disgregando, pues el barro del circuito, y los metros, hacen mella tempranamente en sus fuerzas.

La autoridad de Abascal y Lorenzo es absoluta y aún le sobran fuerzas a Abascal para "probar fortuna" pretendiendo, en noble rivalidad deportiva, sorprender a Lorenzo. Lo consigue durante algunos centenares de metros, pero acaba imponiéndose la veteranía del segundo, que lentamente le va "comiendo" metros. Del "arreón" de Lorenzo se aprovecha Fidel García, que "se deja llevar" y desborda a Abascal, que está pagando caro en los últimos metros su intentona de alzarse con el triunfo.

Vence Lorenzo Gutiérrez por delante de Fidel García y de Abascal. Para nosotros fue una gratísima sorpresa cuando, hechos los cómputos de la puntuación, vemos que Educación y Descanso de Palencia (Angel Gómez Maeso, Amador Aparicio y Manolo Fernández), han logrado conquistar la medalla de plata por equipos. Gran mérito la de estos muchachos, con Vicente de la Parte, que se han batido bravamente para que el nombre de su club no quedara totalmente apagado, comprometidos sus mejores atletas en la disputa de la Copa de Europa.

También hubo, para las chicas y para los hombres, numerosos trofeos donados por los directivos nacionales de Educación y Descanso y personalidades y organismos palentinos. Y para todos el rotundo aplausos del público entusiasmado y también impaciente por ver en acción seguidamente a los "grandes" del cross europeo.

Magnífico el homenaje que el Campeonato de Educación y Descanso, en ambas categorías, ha significado para el equipo palentino, que dirige Gerardo Cisneros, y que ha conquistado renombre internacional en los medios deportivos para la Obra Sindical que le tutela y da nombre.

P. M. B.

Abascal (88) y Lorenzo Gutiérrez (85), el dúo santanderino que dominó el Campeonato de Educación y Descanso.—(Foto LUIS).

Dos campeones de Educación y Descanso

CARMEN VALERO: "Mi preparación va encaminada al Cross de las Naciones"

LORENZO GUTIERREZ: "Era mi gran oportunidad por la "ausencia" de los palentinos"

CARMEN VALERO ha vuelto a ganar. Y a demostrar que no tiene rivales en España y muy pocas en el mundo. Si a Carmen, al pisar meta, alguien le propone que cuando pueda, responda a sus preguntas, la mayor de las Valero puede no darse cuenta de por qué ese "cuando pueda". Porque la catalana "sale" de la carrera muy fresca, poco cansada. Ella, dependiente de comercio, quizá pueda igualar una terminación de galopada de cross con un fin de jornada laboral. Los triunfos no le van a impresionar a estas alturas y en La Balastera ella sabía que iba a darse un paseo, que además fue el sol castellano en febrero, que también tiene su mérito.

—¿No habrás tenido problemas para ganar?

—No. Ni los esperaba, normalmente.

—¿Volverás a vencer en el Cross de las Naciones este año?

—Mi preparación va encaminada a ello. Luego ya veremos lo que pasa. Nunca se sabe.

Todo dicho en cross, ¿qué aspiraciones tienes en pista?

—Ya que mi gran pena fue la Olimpiada de Montreal, quisiera ir a los mundiales. Voy a intentar marca y a sopesar mis posibilidades.

—¿En qué prueba?

—En 3.000 metros, que es una distancia que me va muy bien. Mejor que los 1.500 o los 800.

—¿A tope ya esta temporada?

—Insisto en que toda mi preparación y mis actuaciones se encaminan a repetir mi victoria en el Cross de las Naciones. Mi puesta a punto, el tope de mis posibilidades en los meses de cross van, pues, en progresión.

Carmen Valero, ni alegre ni seria, sino todo lo contrario, añade un trofeo más, un título más, a sus vitrinas y a su palmarés. Ella ya no va a impresionarse por victoria más o menos. Nosotros, los palentinos, sí nos hemos impresionado por su clase, por su dominio, por su ritmo.

Admirémosla, pero no la preguntemos si está cansada, aunque acabe de terminar de dar un "paseo" de tres mil metros...

—:-:—

LORENZO GUTIERREZ, el veterano corredor santanderino, se ha proclamado campeón de España de Educación y Descanso. Pocos contaban con él para el triunfo final, pero la verdad es que su carrera en La Balastera ha sido buena y ha logrado superar sin muchas dificultades, a los favoritos a priori.

—¿El gran triunfo de tu vida?

—Quizá aprecie más si sexto puesto en un Cross de las Naciones junior y mi quinto lugar en un Campeonato Mundial Militar.

—¿Hoy esperabas ganar?

—Yo ya venía persiguiendo el título en este campeonato, pero la verdad es que al participar en él Mariano Haro y Santiago de la Parte, mis posibilidades eran nulas.

—¿Este año, con las ausencias de los "eternos", era tu gran oportunidad?

—Fui este año el tercer español en Lasarte y me encontraba bien. Esperaba, pues, con las ausencias de los palentinos y de otros, ganar.

—Tu compañero de equipo Abascal, sonaba más para el triunfo o, al menos, era la expectación de la carrera...

—Abascal es un gran corredor, pero la distancia de este campeonato es mucha para un junior como él. Por eso no podía pedírsele más.

—¿Animado para la temporada de pista?

—Sí, pero tengo un grave obstáculo para mí adecuada preparación. Mi familia tiene una factoría de conservas de pescados en Laredo y en primavera hay que trabajar larga e intensamente. Entonces, me queda poco tiempo para los entrenamientos.

—¿Ninguna aspiración, pues?

—Me prepararé lo mejor posible, para participar honrosamente. Pero mi aspiración inmediata es entrar en el equipo nacional para el Cross de las Naciones.

G. O.

Carmen Valero, Asunción Sinova y Marcelina Hernáiz, las tres primeras clasificadas en la prueba femenina de Educación y Descanso.—(Foto LUIS).

Clasificaciones

I CAMPEONATO NACIONAL DE CAMPO A TRAVES FEMENINO DE EDUCACION Y DESCANSO

1.—Carmen Valero, Barcelona, 11.50.01.
2.—Asunción Sinova, Santander, 12.21.08.
3.—Marcelina Hernáiz, Logroño, 12.25.06.
4.—Leonor Valero Barcelona.
5.—María Jesús Majano, Soria.
6.—María Angeles Guitar, Barcelona.
7.—Mercedes Calleja, Santander.
8.—Flora Carrera, Pontevedra.
9.—María José Fa Sáez, Logroño.
10.—Esther Saseta, Valladolid.
11.—Isabel Gómez, Valladolid.
12.—María Lourges Ruiz, Santander.
13.—Concepción Guisado, Almería.
14.—Pilar Contreras, Valladolid.
15.—Gregoria Calleja, Cuenca.
16.—Gemma Gómez, Segovia.
17.—Ana Rosa Velilla, León.
18.—Mercedes Caneda, La Coruña.
19.—Matilde Gómez, Barcelona.
20.—María Jesús Fernández, La Coruña. Hasta 50 atletas clasificadas.

CLASIFICACION POR EQUIPOS

1.—Barcelona, 11 puntos.
2.—Santander, 21 puntos.
3.—Valladolid, 35 puntos.
4.—Logroño, 57 puntos.
5.—Pontevedra, 61 puntos.
6.—Segovia, 61 puntos.
7.—La Coruña, 70 puntos.
8.—Almería, 89 puntos.
9.—Valencia, 104 puntos.
10.—Burgos, 105 puntos.
11.—Baleares, 105 puntos.
12.—Cuenca, 106 puntos.

XV CAMPEONATO NACIONAL DE CAMPO A TRAVES MASCULINO DE EDUCACION Y DESCANSO

1.—Lorenzo Gutiérrez, Santander, 31.11.04.
2.—Fidel García, Valladolir, 31.25.08.
3.—José Abascal, Santander 32.05.05.
4.—Rogelio Barragán, Pontevedra.
5.—Rafael Martínez, Oviedo
6.—Angel Gómez, Palencia.
7.—Alberto Sanz, Segovia.
8.—Santiago Manguan, Burgos.
9.—Miguel A. Rivero, Salamanca.
10.—Honorato Hernández, Salamanca.
11.—José A. Padilla, Oviedo.
12.—Carlos García, Toledo.
13.—Amador Aparicio, Palencia.
14.—Eduardo Pérez, La Coruña.
15.—Pablo Moreno, Las Palmas.
16.—Antonio Cordero, Pontevedra.
17.—José Ortega, Burgos
18.—Javier Armendía, Logroño.
19.—Mariano Hernández, Avila.
20.—Gerardo Martínez, La Coruña.
21.—José Lozano, Las Palmas.
22.—Manuel Fernández, Palencia.
23.—Antonio Sánchez, Toledo
24.—Antonio García, Pontevedra.
25.—Jaime Eraso, Navarra
26.—José Molins, Barcelona.
27.—Miguel A. Caballero, Avila.
29.—Manuel Fernández, Santander.
28.—Juan C. Traspaderme, Logroño.
30.—José Mellado, Barcelona.
45.—Vicente de la Parte, Palencia.
Hasta 89 clasificados.

CLASIFICACION POR EQUIPOS

1.—Santader, 34 puntos.
2.—Palencia, 41.
3.—Pontevedra, 44.
4.—Salamanca, 45.
5.—Oviedo, 59.
6.—Burgos, 63
7.—Las Palmas, 71.
8.—Valladolid, 71.
9.—La Coruña, 73
10.—Avila, 79.
11.—Toledo, 104.
12.—Barcelona, 104.
13.—Segovia, 106.
14.—Logroño, 133.
15.—Navarra, 141.
16.—Tenerife, 148.
17.—León, 155.
18.—Huesca, 161.
19.—Baleares, 168
20.—Cuenca, 218.
21.—Valencia, 236.
22.—Almería, 238.
23.—Huelva, 240.

Cena medieval en Dueñas

Agasajo a los atletas participantes en la COPA DE EUROPA DE CROSS

La organización de la Copa de Europa de Cross ofreció una cena-homenaje a los atletas extranjeros en el Mesón del Arriero, de Dueñas servida a la usanza medieval.

La presidió el gobernador civil, José María Rabanera, con el presidente de la Diputación y alcalde de Palencia, Casas Carnicero y Garrachón Juárez; les acompañaban el delegado sindical provincial, Enrique Martín Hernández; director nacional de Educación y Descanso, Angel Gómez de Fez; presidente de la Federación Española de Atletismo, Alfredo Forcano; presidente del club palentino de Educación y Descanso, Antonio Hermoso Junco; delegado provincial de Educación Física y Deportes, José María García Alonso, así como otras personalidades nacionales y provinciales.

La "reunión" resultó gratísima y, según testimonios de los atletas, constituirá un imborrable recuerdo de su estancia en Palencia. Hubo canciones, mucha alegría y cordialidad a raudales. Los delegados de los equipos europeos, así como M. Cornill, el gran aficionado belga, feliz "inventor" de la Copa de Europa de Cross, ofrecieron todos regalos y recuerdos a Educación y Descanso. Hubo uno que, no teniendo a mano otra cosa, se quitó la corbata y también la entregó como recuerdo. Todos pronunciaron frases, en las que expresaban sus sentimientos. Hermoso Junco tuvo las palabras justas para agradecerles sus deferencias, poniendo de relieve la gran satisfacción de Palencia de haberles podido brindar hospitalidad y amistad, señalando que los auténticos artífices del éxito de todo, al que algunos se habían referido en sus manifestaciones, eran ellos mismos con el impagable ejemplo de su esfuerzo deportivo.

Luego regresaron todos a Palencia, pues en las primeras horas de la mañana habían de salir hacia Madrid, para desde Barajas retornar a sus países de origen.

La Copa de Europa de Cross Country, —nos decía M. Cornill— ha adquirido tal categoría y altura en Palencia, que difícilmente podrá ser superada por nadie.

El Campeonato de España de Educación y Descanso acababa de iniciarse. Los atletas bajan de «La Balastera» hacia el río, en uno de los tramos más «complicados» del recorrido. Abre marcha (dorsal 88), el santanderino Abascal con Rafael Martínez, de Oviedo. A la izquierda (dorsal 1), el palentino Amador Aparicio.—(Foto LUIS).

M.C.D.2022

RESULTADOS Y CLASIFICACIONES

PRIMERA DIVISION

Resultados:

At. Madrid-Real Sociedad	5-1
Celta-Español	1-0
Valencia-Elche	1-0
Zaragoza-Betis	2-1
Burgos-Las Palmas	4-1
Sevilla-Santander	1-0
Hércules-Real Madrid	0-1
Barcelona-Málaga	2-1
Ath. Bilbao-Salamanca	2-0

CLASIFICACION

	J.	G.	E.	P.	F.	C.	Ptos.
1.—Barcelona	21	13	4	4	49	19	30+10
2.—At. Madrid	21	12	5	4	37	19	29+ 7
3.—Valencia	21	10	5	6	37	30	25+ 3
4.—R. Sociedad	21	10	5	6	41	24	25+ 3
5.—Ath. Bilbao	21	9	5	7	36	31	23+ 2
6.—Español	21	9	5	7	39	36	23+ 1
7.—R. Madrid	21	9	4	8	37	35	22+ 2
8.—Las Palmas	21	9	4	8	30	31	22
10.—Betis	21	9	2	10	29	30	20— 2
9.—Sevilla	21	6	9	6	17	24	21+ 1
*—Elche	21	8	4	9	29	30	20— 2
12.—Salamanca	21	8	4	9	19	23	20
13.—Burgos	21	7	4	10	29	33	18— 2
14.—Hércules	21	6	6	9	16	23	18— 2
15.—Celta	21	6	6	9	12	21	18— 4
16.—Santander	21	6	6	9	24	39	18— 4
17.—Zaragoza	21	4	7	10	23	34	15— 5
18.—Málaga	21	3	5	13	12	34	11— 9

PARTIDOS PARA EL PROXIMO DOMINGO

Español-Real Sociedad (3-3)
Elche-Celta (1-1)
Betis-Valencia (2-2)
Las Palmas-Zaragoza (1-2)
R. Santander-Burgos (1-1)
Real Madrid-Sevilla (1-1)
Málaga-Hércules (0-1)
Salamanca-Barcelona (1-4)
Ath. Bilbao-At. Madrid (1-2) (televisado)

Los resultados entre paréntesis corresponden a la primera vuelta.

EMERSON
Distribuidor exclusivo: RADIOVISION
MENENDEZ PELAYO, 4 — TELEFONO 72-53-39

SEGUNDA DIVISION

Resultados:

Gijón-Alavés	1-1
Valladolid-Barcelona At.	3-1
Jaén-San Andrés	0-0
Granada-Getafe	4-0
Tenerife-Tarrasa	3-0
Huelva-Córdoba	2-2
Calvo Sotelo-Coruña	2-4
Rayo Vallecano-Oviedo	1-0
Cádiz-Levante	1-0
Castellón-Pontevedra	1-0

CLASIFICACION

	J.	G.	E.	P.	F.	C.	Ptos.
1.—Gijón	23	11	8	4	35	19	30+ 6
2.—Rayo Vallecano	23	12	6	5	29	18	30+ 8
3.—Cádiz	23	11	7	5	41	24	29+ 7
4.—Jaén	23	10	9	4	26	19	29+ 5
5.—Tarrasa	23	9	7	7	30	19	25+ 1
6.—Oviedo	23	10	4	9	30	32	24+ 2
7.—Coruña	23	7	10	6	25	28	24
8.—Valladolid	23	9	4	10	27	34	22— 2
9.—Córdoba	23	7	8	8	26	26	22— 2
10.—San Andrés	23	6	10	7	24	27	22— 2
11.—Getafe	23	9	4	10	21	29	22— 2
12.—Alavés	23	6	9	8	28	29	21— 3
13.—Levante	23	7	7	9	28	31	21— 1
14.—Pontevedra	23	6	9	8	21	25	21— 1
15.—Tenerife	23	8	5	10	30	36	21— 1
16.—Calvo Sotelo	23	8	5	10	26	35	21— 1
17.—Huelva	23	7	7	9	20	30	21— 1
18.—Castellón	23	7	6	10	25	29	20— 2
19.—Barcelona At.	23	6	6	11	22	27	18— 6
20.—Granada	23	6	5	12	21	28	17— 5

PARTIDOS PARA EL PROXIMO DOMINGO

Barcelona At.-Alavés (1-1)
San Andrés-Valladolid (1-1)
Getafe-Jaén (0-1)
Tarrasa-Granada (2-1)
Córdoba-Tenerife (1-1)
Coruña-Huelva (0-1)
Oviedo-Calvo Sotelo (1-0)
Levante-Rayo Vallecano (0-2)
Pontevedra-Cádiz (2-2)
Castellón-Gijón (1-3)

Los resultados entre paréntesis corresponden a la primera vuelta.

TALLERES
Radiovisión
ELECTRICIDAD DEL AUTOMOVIL
HERMANOS LOPEZ FRANCOS, 8 - Teléfono 71-32-30

TERCERA DIVISION

GRUPO SEGUNDO

Resultados:

Castilla-Osasuna	1-1
Zamora-PALENCIA	1-0
Calahorra-Talavera	2-2
Carabanchel-Moscardó	2-1
Torrejón-Tudelano	2-0
C. Leonesa-Pegaso	2-0
Real Unión-Ponferradina	2-3
Lagun Onak-At. Madrileño	2-1
Mirandés-Logroñes	1-1
San Sebastián-Touring	3-1

CLASIFICACION

	J.	G.	E.	P.	F.	C.	Ptos.
1.—Osasuna	23	13	6	4	40	15	32+ 8
2.—C. Leonesa	23	14	4	5	46	20	32+10
3.—At. Madrileño	23	12	7	4	36	15	31+ 9
4.—Pegaso	23	13	4	6	45	25	30+ 6
5.—Castilla	23	12	5	6	46	24	29+ 5
6.—Mirandés	23	11	5	7	38	24	27+ 5
7.—Real Unión	23	11	5	7	36	36	27+ 5
8.—PALENCIA	23	9	7	7	24	22	25+ 1
9.—Tudelano	23	9	6	8	26	31	24
10.—Ponferradina	23	9	5	9	34	46	23— 1
11.—Torrejón	23	8	6	9	26	31	22— 2
12.—Zamora	23	10	2	11	25	37	22— 2
13.—Logroñés	23	6	9	8	22	24	21— 1
14.—Carabanchel	23	10	1	12	31	38	21— 1
15.—San Sebastián	23	7	4	12	25	33	18— 2
16.—Moscardó	23	6	6	11	21	31	18— 6
17.—Talavera	23	5	7	11	27	45	17— 7
18.—Calahorra	23	3	9	11	19	30	15— 9
19.—Lagun Onak	23	4	7	12	25	41	15— 7
20.—Touring	23	2	7	14	23	48	11—11

PARTIDOS PARA EL PROXIMO DOMINGO

PALENCIA-Osasuna (0-1)
Talavera-Zamora (0-2)
Moscardó-Calahorra (0-0)
Tudelano-Carabanchel (3-1)
Pegaso-Torrejón (0-1)
Ponferradina-C. Leonesa (1-3)
At. Madrileño-Real Unión (4-0)
Logroñés-Lagun Onak (0-0)
Touring-Mirandés (0-2)
San Sebastián-Castilla (1-5)

Los resultados entre paréntesis corresponden a la primera vuelta.

En "Ramiro Ledesma"

Zamora	Palencia
1	0

Se "defendieron" los morados

El gol del ZAMORA llegó a los 70 minutos

Faltó rapidez y acierto en los contrataques palentinos

ZAMORA, 6. (Crónica especial de la Agencia MENCHETA para DIARIO-DIA).

Zamora, 1 (León II); Palencia, 0.

Alineaciones:

Zamora: Aloy; Pepe, Neke, Beato; Yesu, José-Manuel; León I, Baquedano, León II, Lizarralde y Juan Antonio.

A los 66 minutos, entró Calle por Baquedano, lesionado; y a los 80, Marcos sustituye a Juan Antonio.

Palencia: Crespo; Alonso, Gil, Panchulo; Cobo, Del Pino; Núñez, Garre, Marcial, Mateos y Mayo.

En el segundo tiempo, Cano reemplazó a Nuñez. Y en el minuto 65, Aparicio a Marcial.

Arbitro: Dirigió el encuentro el señor Suaya Rengo, del Colegio Castellano, que tuvo una mala actuación. Mostró tarjeta amarilla a Garre, Beato y Neke.

El gol: El único gol del partido no llegó hasta el minuto 70, momento en que se produjo una internada de Calle, hasta la raya de corner, para ceder la pelota hacia atrás a León, que conectó un disparo duro y raso que incrustró el balón en las mallas.

Buena entrada en el «Ramiro Ledesma», en tarde de sol. A consecuencia de las lluvias caídas en este fin de semana, el terreno de juego aparecía con barro en varias zonas, lo que dificultó el desenvolvimiento de los jugadores en la práctica del buen fútbol.

Baquedano, en choque fortuito, sufrió fractura del pómulo derecho. Aunque el estado del terreno ofrecía dificultades, el Zamora y el Palencia han ofrecido un partido entretenido y aún con cierto matiz emocional, por lo incierto del resultado y por las varias ocasiones de gol que se produjeron en ambas puertas.

Durante el primer tiempo, el equipo zamorano dominó la situación durante casi todos los 45 minutos de juego, pero, una vez más, sus delanteros adolecieron de eficacia rematadora.

Por otra parte, la defensa palentina, bien organizada, contribuyó también a que el Zamora no tradujera en goles su presión de la primera parte. En la segunda mitad, el equipo local acentuó aún más su dominio, con un juego aún más canalizado, que se tradujo en su único gol, que subió al marcador como consecuencia de una brillante acción penetrante de Calle, que proporcionó a León II la oportunidad de chutar desde muy cerca.

El Palencia, con el gol en contra, trató de equilibrar el marcador con frecuentes ataques, pero sin eficacia, en razón de la nulidad de sus atacantes.

Comentario: Lo mejor y lo más positivo de ambos equipos han sido sus líneas de cobertura. El Palencia, por lo realizado en esta ocasión, ha defraudado, pues si exceptuamos la excelente actuación de su zaga, el resto del equipo ha dejado mucho que desear, al actuar sus centrocampistas sin luces cerebrales para cortar el juego ajeno y organizar el propio. Los delanteros, carentes de remate, sin intuición en el área contraria, perdiendo de este modo tres oportunidades de marcar, de manera especial el ariete y el extremo derecha, que en la misma puerta fallaron incomprensiblemente dos clarísimas ocasiones.

Por su parte, el Zamora, aunque también tuvo en sus delanteros falta de efectividad rematadora, como equipo fue superior al Palencia, porque sus elementos de la línea media supieron hacerse casi siempre con el dominio del terreno y neutralizaron la mayoría de los ataques organizados por el equipo palentino, a raíz de encajar el único gol contabilizado en este encuentro, que finalizó con grandes abucheos al árbitro, por sus constantes errores, que perjudicaron sobre todo al equipo local.

De salida, el Palencia, que trataba de puntuar en el «Ramiro Ledesma», planteó el encuentro con táctica defensiva, con el reagrupamiento de hombres en su línea defensiva, dejando únicamente en punta al delantero centro, apoyado por el extremo derecha. Esta táctica propició al equipo zamorano las ocasiones de presionar, mucho más de lo previsto, pero sin eficacia, porque los palentinos, con orden y seguridad en sus acciones, neutralizaban todos los intentos del Zamora para inclinar el partido, por la vía rápida, a su favor.

La experiencia del conjunto morado se impuso a los buenos deseos del equipo local, cuyos delanteros, si exceptuamos al veterano Lizarralde, debido a su juventud, carecieron de intuición para sacar provecho de sus acercamientos al marco visitante.

En experiencia y condiciones físicas, el Palencia superó al Zamora, pero no en rapidez y en juego ofensivo, factores que fueron la base del equipo local, porque, con arrojo y decisión, no dieron nunca un balón por perdido. Lo contrario, precisamente, que hizo el Palencia, que se mantuvo, casi siempre, a la defensiva, con el propósito, quizá, de aprovechar el menor descuido de los rivales para montar el contrataque, pero cuando lograron hacerlo, carecieron de rapidez y de afán de lucha. Y esto, con la moperancia de sus atacantes, motivó que lograran puntuar en su desplazamiento a Zamora.

MENCHETA

TROFEO CONFECCIONES VIDAL
AL MAXIMO GOLEADOR DEL PALENCIA C. F.

ZAMORA	1
PALENCIA, C. F.	0

CLASIFICACION GENERAL

Marcial	6 goles
Mateos	5 "
Garre	4 "
Núñez	2 "
Uco	2 "
Aparicio	2 "
Mota	1 gol
Alonso	1 "

VESTUARIOS

VAQUERO: "Sólo la cobertura se mostró sólida y experta en el PALENCIA"

HERRERO: "En el afán de lucha del Zamora y su rapidez estuvo la clave"

VAQUERO: ENTRENADOR DEL ZAMORA

Vaquero se encontraba satisfecho por el resultado obtenido por su equipo. Resultado corto pero al fin y al cabo, valioso por la obtención de los dos puntos. El fue entrenador del Palencia cinco temporadas y la pregunta saltó.

—¿Cómo ha visto al Palencia?

—Lo he encontrado con mucha menos rapidez y eficacia que cuando yo lo tuve bajo mis órdenes.

—Juzgue a su rival más detalladamente.

—A excepción de la cobertura, muy sólida y muy experta, los demás no han estado a la altura que se esperaba. Y ello dio opción a nuestra zaga para neutralizar sus intentos de empatar cuando el resultado les era adverso.

DESIDERIO HERRERO, ENTRENADOR DEL PALENCIA:

Herrero se encontraba desilusionado, sobre todo porque sus discípulos de vanguardia no habían aprovechado las tres claras ocasiones que tuvieron para haber logrado, como mínimo el empate que buscaron en principio y con muchos más deseos al encajar el gol en contra.

—¿Decepcionado?

—No puedo ocultar que veníamos con el claro propósito de empatar al Zamora. Basábamos esta creencia en nuestra mejor situación en la tabla, pero hay veces que las cosas no salen como uno piensa y de este modo no hemos logrado la igualada que creo que debíamos haber conseguido.

—¿Qué le ha parecido el Zamora?

—Lo he visto con más afán de lucha que al Palencia y en este afán y en su rapidez ha estado la clave de su victoria.—MENCHETA.

Un entradón en «La Estación»

Victoria del Guardo sobre la Arandina, por dos a uno

Los locales arrollaron al líder en el segundo tiempo

GUARDO, 6.—(Crónica de nuestro corresponsal).

En encuentro correspondiente a la jornada 23 de Regional Preferente, en campo guardense de «La Estación», terminó con la victoria de los locales por dos goles a uno.

«Día del Club». Tarde primaveral, con mucho sol. El terreno de juego, con mucho barro. Y un gran entradón en el terreno de juego guardense.

Alineaciones:

ARANDINA: Acedo; Requejo, Valentín, Espinosa; Esteban, Mezquita; Felipe, Pinar, Jandro, Merino (Pascual) y Marce.

GUARDO: Javi; Rojo, Aquilino, Loma; Barsen, Adolfo; Torre, Pipe, Lalo, Nazario y René

ARBITRAJE E INCIDENCIAS

Dirigió el encuentro el colegiado leonés señor Zabaleta, auxiliado en las bandas por los señores Caño y Trascasas.

Regular estuvo el señor Zabaleta. Siguió el juego de cerca, tuvo autoridad, pero no quiso saber nada de brusquedades, entradas feas y, sobre todo, de dos penaltys claros hechos a Torre en el área burgalesa; el primero en el minuto 32, cuando el extremo guardense es emparedado y derribado en el área por dos defensores. El segundo, en las postrimerías del encuentro, también por derribo descarado al jugador guardense, cuando se iba solo con el balón. El primer penalty fue muy solicitado por el público y jugadores locales.

Cuatro tarjetas amarillas se mostraron, bien por protestar o por entradas peligrosas, a Marce, Merino, Pipe y Esteban.

GOLES:

1-0: Minuto 50.—Pipe pasa a Torre éste se deshace de su defensa y cruza muy bien el balón, marcando.

2-0: Minuto 74.—Rojo centra medido sobre el área, donde Pipe conecta un gran cabezazo, entre una nube de defensas. El balón entra por el ángulo preciso lejos del alcance de Acedo. Un gol de antología.

2-1: Minuto 79.—Fallo de la defensa local, centra Mezquita y Felipe, solo, conecta el tanto.

COMENTARIO

Exito deportivo y económico en la jornada futbolística de «La Estación». El Guardo ha arrollado al líder, en una tarde de gran fútbol. El terreno de juego no permitía las floituras. A pesar de ello, los locales derrocharon fuerza, ganas y buen fútbol, superando en todas las líneas a un líder que también luchó a tope en el barro de «La Estación», naufragando en el segundo tiempo, donde el Guardo mereció muchos más goles.

Un encuentro de mucha emoción, de mucha fuerza y de jugadas de calidad. Los primeros minutos fueron de dominio alterno, pero, poco a poco el Guardo fue acorralando a la Arandina en su área, que a su vez acumulaba hombres y más hombres ante la puerta de Acedo.

El Guardo tuvo grandes ocasiones de gol. En el minuto 30, un gran disparo de Barsen sale fuera cuando estaba ya batido el meta burgalés. Otras ocasiones son desaprovechadas por Torre, algunas con buena oportunidad de marcar, ante el desconcierto de los defensas visitantes. Más ocasiones de gol en la segunda mitad; eso sin contar los dos penaltys escamoteados por el señor Zabaleta.

Los locales han vencido, pero su superioridad no se ha reflejado debidamente en el marcador. La Arandina es un gran conjunto, en el que ha destacado Mezquita, seguido por Marce y Merino.

En el Guardo pocos hombres sobresalieron sobre los demás. Todos rayaron a gran altura a lo largo del encuentro. Rojo y Pipe acaso fueran los más brillantes.

REYERO

Regional Preferente

El líder batido en GUARDO

También venció el Venta de Baños

Resultados:

Cacabelense-Peñaranda	4-0
Salmantino-Burgos Promesas	1-1
Béjar-La Bañeza	5-0
Bembibre-Ciudad Rodrigo	2-0
GUARDO-Arandina	2-1
C. D. Militar-Astorga	3-1
Toresana-Cuéllar	1-2
DUEÑAS-Benavente	0-0
VENTA DE BAÑOS-Medinense	2-1
Monterrey-Valladolid Prom.	0-0

CLASIFICACION

	J.	G.	E.	P.	F.	C.	Ptos.
1.—Arandina	23	16	4	3	56	17	36+12
2.—VENTA DE BAÑOS	23	12	8	3	30	18	32+10
3.—Salmantino	23	13	5	5	62	27	31+ 9
4.—GUARDO	23	13	3	7	43	25	29+ 7
5.—Burgos Promesas	23	11	7	5	26	16	29+ 5
6.—Béjar	23	11	6	6	31	17	28+ 4
7.—Medinense	23	12	4	7	27	28	28+ 6
8.—C. D. Militar	23	8	10	5	36	38	26+ 4
9.—Valladolid Prom.	23	10	4	9	21	22	24+ 2
10.—La Bañeza (*)	23	10	5	8	31	26	23+ 1
11.—Cuéllar	23	9	5	9	28	24	23— 1
12.—Ciudad Rodrigo	23	8	6	9	32	36	22— 2
13.—Peñaranda	23	9	4	10	32	39	22— 2
14.—Cacabelense	23	6	8	9	26	27	20— 4
15.—Benavente	23	7	6	10	20	32	20— 2
16.—Bembibre	23	8	4	11	35	46	20— 2
17.—Astorga	23	8	3	12	33	37	19— 5
18.—Toresana	23	3	8	12	24	52	14— 8
19.—Monterrey	23	1	6	16	14	44	8—16
20.—DUEÑAS	23	0	4	19	10	44	4—18

( ) «La Bañeza», figura con dos puntos menos, por sanción federativa.

PARTIDOS PARA EL PROXIMO DOMINGO

Burgos Prom.-Peñaranda (0-0)
La Bañeza-Salmantino (0-1)
Ciudad Rodrigo-Béjar (0-0)
Arandina-Bembibre (1-2)
Astorga-GUARDO (0-3)
Cuéllar-C. R. Militar (1-2)
Benavente-Toresana (1-1)
Medinense-Dueñas (2-0)
Valladolid Prom. VENTA DE BAÑOS (2-3)
Monterrey-Cacabelense (1-1)

Los resultados entre paréntesis corresponden a la primera vuelta.

¡ATENCION!
Su problema de calefacción ya está resuelto, instalando en su casa una calefacción a Petróleo o Gasólea marca AIFLAM.
VILLAVERDE se la instala y páguela en cómodos plazos.
Solicite información en:
Alfonso X El Sabio, 5 — Teléf. 72 61 93 — PALENCIA

INGENIERO AGRONOMO JOVEN se ofrece
para cargo de responsabilidad relacionado con su carrera. Especialista en Economía Agraria, administración de empresas y conocimiento de idiomas. Escribir, señor Guardo, Patio Castaño, 4. Palencia, o teléfono 988-713278, en horas de oficina

Ayuntamiento de Guardo (Palencia)

ANUNCIO CONCURSO

OBJETO: Adquisición camión.

PLAZO Y LUGAR DE PRESENTACION DE PROPOSICIONES: Se reciben proposiciones a partir del 30 de enero hasta el 10 de febrero, inclusive, de 10 a 13 horas, en la Secretaría de este Ayuntamiento.

Las demás circunstancias se detallan en el «Boletín Oficial de la Provincia» y en el del Estado, de 10 y 29 de enero del actual, respectivamente, obrando en el Ayuntamiento el Pliego de Condiciones.

Lo que comunico para general conocimiento.

Guardo, 1 de febrero de 1977.

El Secretario

Campeonato Provincial de Segunda Categoría Regional

Continúa destacado el MAZO sin encajar un gol

Resultados:

Ruesga-Mazo	0-1
Balmes Confipunt-Frechilla	1-0
Estrella-Cisneros	2-2
Villamuriel-Cuevas	3-3
Villada-Independiente	3-2
Villarramiel-Fuentes	3-1

CLASIFICACION

	J.	G.	E.	P.	F.	C.	Ptos.
1.—Mazo	3	3	0	0	5	0	6+ 4
2.—Villarramiel	3	2	1	0	6	2	5+ 1
3.—Balmes	3	2	0	1	2	1	4
4.—Villada	3	2	0	1	5	5	4
5.—Cuevas	2	1	1	0	5	3	3+ 1
6.—Villamuriel	3	1	1	1	9	8	3— 1
7.—Estrella	3	1	1	1	4	6	3— 1
8.—Independiente	3	1	0	2	6	6	2
*—Frechilla	3	1	0	2	6	6	2
10.—Cisneros	3	0	1	2	3	7	1— 1
11.—Ruesga	3	0	1	2	1	3	1— 3
12.—Fuentes	2	0	0	2	2	7	0

PARTIDOS PARA EL PROXIMO DOMINGO

Cisneros-Villarramiel
Cuevas-Frechilla
Independiente-Mazo
Fuentes-Ruesga
Villada-Balmes Confipunt
Villamuriel-Estrella

M.C.D.2022

SEGUNDA DIVISION

(Viene de la página 16)

Esta tarde el Jaén dio la de arena. Ante un conjunto como el San Andrés, correoso, lento y que marcó muy encima, los jiennenses no supieron nunca zafarse de sus pares, lo que dieron origen a que sus pases se fuesen haciendo imprecisos y el desconcierto cundiese en todas sus líneas.

Los visitantes montaron un entramado de cinco hombres en el centro del campo que los locales se vieron impotentes para desbordar.

CALVO SOTELO, 2; CORUÑA, 4

Puertollano, 6. (Alfil). — Alineaciones.

Calvo Sotelo: Franco; Lobo, Leguizamón; Juan Vázquez; Pedrito, Viqueira; Molina (Bautista) Chone, Odair, Waldo (Nuevo) y Filipo.

Coruña: Bayo; Pardo, París, Ricpal; Vales, Ballesta; Pousada (Albino), García, Merlo, Núñez y Ribadeira.

Arbitró el partido el colegiado andaluz señor Jiménez, que realizó una buena labor.

0-1: En el minuto 35 del primer tiempo, un penalty cometido por Juan Vázquez es transformado por París en el primer gol.

1-1: Minuto cinco de la segunda parte, Odair de penalty, logro el tanto del empate.

1-2: Minuto 17, Pousada adelanta al Coruña de nuevo en el marcador.

1-3: Minuto 21, Vales consigue un nuevo gol.

1-4: Minuto 32, Ribadeira cierra la cuenta del Coruña.

2-4: Minuto 40, de nuevo Odair marca por el Calvo Sotelo, estableciendi el resultado definitivo.

El Coruña ha ganado merecidamente al Calvo Sotelo, que en la presente semana ha tenido que disputar tres partidos en campos muy emcarrados, lo que sin duda le ha restado fuerza física para el partido de hoy.

La delantera del Coruña realizó un magnífico partido.

CADIZ, 1; LEVANTE, 0

Cádiz, 6. (Alfil). — Alineaciones:

Cádiz: Santamaría; Cenitagoya, Ortega, Rosado; Blanco, Urruchurtu; Villalba, Carballo, Quino, Ibáñez (Catalán) y Mane.

Levante: Febrer; Miró, Loren, Pedro; José, González (Vizcaíno); Juan, Solano, Guri, Merchán y Llorei (Alvarez).

Arbitró el señor Congregado, del Colegio extremeño. Mostró tarjeta amarilla a Pedro, Jano, Miró y Guri, del Levante, y a Blanco y a Cenitagoya del Cádiz. La tarjeta roja se la mostró a Vizcaíno por entrada peligrosa a un contrario.

En el minuto 4 Quino pasa a Mane que espera la salida del portero y lo bate por bajo.

Venció el Cádiz una vez más en el "Carranza" aunque en esta ocasión fuera por la mínima, ante un levante con grandes precauciones defensivas.

CASTELLON, 1; PONTEVEDRA, 0

Castellón de la Plana, 6. (Alfil).— Tarde calurosa. Arbitro, Díez Frías, castellano, no tuvo necesidad de amonestar a nadie.

Equipos:

Castellón: Racic; Martín, Santos, Ramón; Babiloni, Salvatierra; Corrales, Tonin, Luengo, Cioffi, Llaida y Alonso (Faubel).

Pontevedra: Sánchez; Santos, Gabriel, Norat; Canosa, Falin; Fermín (Domínguez), Sergio (Hidalgo), Vava, Plaza y Barral.

Lleida, a los 26 minutos, logró el único tanto de la tarde, al rematar un centro de Cioffi. Este segundo jugador desperdició un penalty al minuto de empezar el segundo tiempo; sin embargo, se mostró muy activo toda la tarde rematando continuamente a puerta, aunque no le acompañase la suerte.

El Castellón dominó en todo momento la situación, frente a un Pontevedra que se dedicó únicamente a defenderse.

GRANADA, 4; GETAFE, 0

Granada, 6. (Alfil). — Equipos:

Granada: Izcoa; Gerardo, Edison, Juanito; Fernández, Grande; Lorenzo, Benítez, Insfrán, Antonio y Dueñas (Santi y después Casuco).

Getafe: Arévalo; Valdés, Gutiérrez (Cruz), Amunarri (Chiquis); Luis, Alfonso; Romero, González, Salazar, Zambrano y Mungula.

A los 19 minutos de juego, centro de Gerardo y Zambrano introduce el balón en propia puerta.

A los tres minutos de la segunda parte, centro de Antonio e Insfrán envía a la red; a los 16, Lorenzo, en jugada individual, driblando a varios contrarios e incluso al meta llega a las mallas con la pelota; a los 40, jugada de Grande que profundiza y centra e Insfrán marca a placer.

El Granada se ha encontrado hoy a sí mismo ante un débil rival como el Getafe que dio claras oportunidades en su línea defensiva, aumentadas tras la lesión de Amunarri, lo que hizo cómodo el triunfo granadino.

2.do GRUPO DE 3.a DIVISION

(Viene de la página 16)

penalty. Lo tira Carlos y marca por la izquierda.

En el minuto 79 reduce distancias el Mosca. Las Heras zancadillea a Bellido dentro del área incurriendo en penalty, que Alvarez tira por alto y marca.

Mañana fría, nublada y amenazando lluvia. Terreno en buenas condiciones y algo más de media entrada.

Hubo tarjeta amarilla a Bellido por protestar una decisión del colegiado. Los locales botaron cinco saques de esquina por cuatro del Moscardó.

Un Carabanchel-Moscardó, siempre tiene aliciente por la rivalidad de las barriadas que siempre cuenta a la hora de jugarse los partidos, pero hoy era un partido mucho más bajo de interés para la barriada de la Colonia Moscardó, que mandó a su equipo huérfano de apoyo a jugar un partido donde no tenía nada que perder y sí la honrilla de ganar.

El Moscardó montó un sistema defensivo con la ilusión de contener, pues Bordons, con el número 10 a la espalda, bien a las claras decía cuál era su misión en esa barrera del centro del campo, pero el gol de Rubalcaba dio al traste con toda la táctica empleada por Sánchez Fortún que tuvo que abrir líneas y ahí estuvo el peligro para los locales que tuvieron que ceder dos corners seguidos pues Bellido burlando a González y Las Heras llevaba el peligro al marco de Morata que en los minutos 15 y 18 estuvo a punto de ver cómo su puerta era perforada, ya que al saque del segundo cornerse formó tal lío delante del marco que lo mismo pudo entrar que no entrar la pelota.

El partido en su primer tiempo es de dominio local pero el Mosca hace algún contrataque con timidez, pues el único que lleva el peligro al área local es Bellido, que pudo marcar en otra ocasión, pues rebasada la defensa tuvo que ser Morata quien en su salida detuviese un gol cantado. Los ataques locales continuan pero sin reflejo en el marcador.

El segundo tiempo fue malo, sin fútbol, pero el dominio sigue siendo local. El mal juego del Moscardó contagia a los jugadores locales y los de Usera acaban por tener alguna oportunidad, e incluso reducir distancias.

Todavía hubo otra ocasión fallida por Bellido con Morata batido.

LAGUN ONAK, 2; AT. MADRILEÑO, 1

San Sebastián, 6. (Mencheta). — Equipos:

Lagun Onak: Larrañaga I; Santi, Ibarzábal, Moya; Lacasa, Larrañaga III; Odriozola, Aramburu, Azcona, Isusquiza y Altolaguirre (Arregui).

At. Madrileño: Diego; Tomás, Vargas, Salcedo; Ruiz, López; Vicioso, Coronado, Juncosa, Herencia (Rafa) y Rubio (Satur).

El árbitro fue el colegiado aragonés señor Campillo, que estuvo mal. Enseñó tarjeta amarilla a Coronado; dos veces a Azcona, y tarjeta roja a Aramburu, terminando el equipo local con nueve hombres.

A los 54 minutos se produce el primer gol favorable al At. Madrileño. Coronado pasa un balón a Rubio que llega hasta Larrañaga I y tira. El balón tras dar en el portero se introduce en la red.

Dos minutos después, se produce el empate. Se hace con el balón Altolaguirre, cede retrasado a Moya y éste empalma un gran tiro con el que bate a Diego.

A los 81 minutos, el gol de la victoria. Altolaguirre pasa a Isusquiza, quien de tiro cruzado, lleva el balón a la red.

El Lagun Onak, pese a no jugar un gran encuentro, logró imponerse al At. Madrileño, que no ofreció ninguna peligrosidad a lo largo de los 90 minutos de juego.

La primera parte fue de claro dominio local, porque el Atlético, replegado en su área, dio todas las facilidades al contrario.

Tras el descanso, el conjunto madrileño reaccionó y abrió más sus líneas, llegando en ocasiones al marco local, consiguiendo de esta forma su único gol, en un contrataque.

El Lagun Onak que no dio por perdido el encuentro, volvió a presionar hasta lograr el empate y la victoria.

Destacaron por el Lagun Onak la defensa y sobre todo Moya, y por el At. Madrileño, también la defensa y el extremo izquierdo.

C. LEONESA, 2; PEGASO, 0

León, 6 (Mencheta). — Alineaciones:

C. Leonesa: Javi; Isidro, Chiqui, Ríos; Herrero (Gerardo), Montes; Canelas (Colás), Villafañe, Errandonea, Celso y Rafa.

Pegaso: Tocón; Cocero, Chafer, Torres; Pavón, De Diego; Aguado (Lamana), Domínguez, Morales (Sagret), Daniel y Salagre.

Arbitró el colegiado gallego Cañada Soto, que estuvo regular, mostró tarjetas amarillas a Erandonea y Villafañe, de la Cultural y a Torres y Pavón del Pegaso.

Tarde soleada, con buena temperatura y la mejor entrada de la temporada.

Le fue anulado un gol a Errandonea a los nueve minutos del primer tiempo y se le sancionó a los 20 minutos del segundo, con un penalty que lanzado por Domínguez, despejó Javi. A los 80 se anuló un gol al Pegaso, marcado por Morales.

Partido de gran rivalidad y mucha expectación por el codo a codo que tienen ambos equipos por los primeros lugares de la tabla.

Fuerte presión leonesa, tratando de hacerse con el dominio del centro del campo.

A los cuatro minutos, Guerrero, de cabeza, abrió el marcador. A los 10, Celso fue objeto de penalty y Rafa lo convirtió en el segundo gol.

Pasaron los minutos con contrataques del Pegaso, peligrosos, pero que no cuajaron.

En la segunda parte el dominio fue alterno y el Pegaso hizo intentos de aproximación a la meta local, sin resultado positivo.

MIRANDES, 1; LOGRONES, 1

Miranda de Ebro, 6 (Mencheta). — Alineaciones:

Mirandés: Muñoz; Haro, Uslé, Udaci; Las Heras, Alava; Paco, Andueza, Lucas, Idu, Rodolfo.

En el segundo tiempo, a los 17 minutos, se retiran Rodolfo y Las Heras y son sustituidos por Gastón y Arriola.

Logroñés: Gorostidi; Paz, Soroa, Goñi; Ondarru, Arriola; Hernández, Pita, Irizar, Muñoz, Sanz e Iriarte.

Cambios: A los 24 minutos del segundo tiempo se retira Pita y le sustituye Lozano. A los 40, se retira Muñoz y le sustituye Valderrama.

Arbitró el Sr. García Escudero, del Colegio Cántabro, que tuvo una actuación discreta, encontrándose con un partido que tenía mucho que arbitrar por la fuerza de ambos onces, no exenta de violencias en algunos momentos.

Amonestó a los 30 minutos del segundo tiempo a Arriola, del Logroñés, con la amarilla por entrada fuerte a Paco.

A los 26 minutos de la primera parte, Iriarte, se planta ante el portero, que sale, lo sortea y ya solo, tira fuera.

En el segundo tiempo, a los dos minutos internada de Edu, sorteando a la defensa. Dentro del área es derribado. Penalty que tira Andueza y gol del Mirandés.

A los 16, Lozano se interna, lanza un tiro centro que da en el palo, recogiendo Iriarte, que de cerca marca el gol del empate.

El partido ha sido de mucha fuerza, pero de poco juego. El resultado puede considerarse justo.

Destacaron por el Mirandés, Idu y Las Heras, y por el Logroñés, la defensa e Irizar.

Cinco corners tiró el Mirandés y cuatro el Logroñés.

REAL UNION, 2; PONFERRADINA, 3

Irún, 6. (Mencheta). — Equipos:

Ponferradina: Esteban; Quino, Maillo, Cervera; España, Viviena, Fiéitas, Tirone, Berros (Vila), Guillermo y Varela.

Real Unión: Lasa; Lustres, Santamaría (Ortego), Garmendia; Serondo, Berriozábal; Balbás, Sagasta (Gallastegui), Mansilla, Almandoz y Chincurreta

Arbitró el colegiado navarro, señor Morillo, muy bien. Enseñó tarjeta amarilla al defensa Garmendia por entrada violenta.

A los 40 minutos, pase adelantado de España por el lado izquierdo, recoge Varela, corre la línea y de fuerte disparo bate a Lasa.

En la segunda parte y cuando van 67 minutos de partido Varela se cuela nasta puerta, tira a gol, despeja el meta irunés, pero de nuevo Varela de tiro raso, consigue el segundo gol.

A los 70 minutos, barullo ante el portal de Esteban y Sorondo de tiro suave lleva el balón a la red.

Cuando van 80 minutos un defensa derriba a Ortego en el área, cuando se coraba a puerta. El penalty lo tira Balbás que de tiro a media altura logra el empate a dos.

Nada más ponerse el balón en juego, se lo lleva Guillermo, y desde la línea de área, lanza alto y lleva el balón a la red.

Mal partido el disputado esta tarde particularmente por el equipo local que no daba una a derechas, faltando mordiente y rapidez.

La Ponferradina con sus contrataques creaba peligro, pero también sin mordiente en sus delanteros, aunque la victoria ha sido justa.

SAN SEBASTIAN, 3; TOURING, 1

San Sebastián, 6. (Mencheta).

Sanse: Cendoya; Murillo, Arano, Zurutuza; Celayeta, Arreche; Alonso, Muralde, Vigueira, Juaristi I (Heras) y Echave.

Touring: Echezarreta; Esquizabel, Gorriz, Aizcorreta; Ulíate, Murua; (Arocena), Cámara, Echarri (Aizpurua), Alusdondo, González y Esteban.

Arbitró el colegiado Fernández Lécue. Bien Tarjetas amarillas a Zurutuza.

Goles: 1-0. A los 13 minutos ,Celayeta en posición de extremo derecha, centra largo a Alonso que de cabeza marca.

2-0. A los 36 minutos internada de Celayeta con remate de cabeza de Echave a gol.

3-0. 39 minutos, Pase adelantado a Vigueras, que ante la salida de Echezarreta tira por alto y gol.

3-1. A los 59 minutos, magnífica jugada de Esquizabel, que centra a la cabeza de Aizpurua, que cede a González y éste tira fuerte a gol y marca.

Tarde primaveral, magnífico estado del terreno en Atocha, donde acudieron numerosos aficionados para presenciar un encuentro que pudo diferenciarse en dos partes. En el primer periodo, la profundidad y la forma del Sanse, se impusieron ante un Touring indeciso, con numerosos errores en los pases. El conjunto donostiarra aprovechó esto para hacer sus tres goles

En la segunda parte, el Touring, favorecido por el juego de contención de los locales, se lanzó al ataque y consiguió imponer su ritmo, llegando al área contraria. Sus fallos en el remate disminuyeron sus posibilidades consiguiendo solo un gol

La selección española de FUTBOL, concentrada

JUANITO, lesionado, baja

Madrid, 7. (Alfil). — Los seleccionados españoles para el encuentro internacional amistoso del miércoles próximo ante Irlanda, en Dublín, quedaron concentrados esta madrugada en un hotel de la capital española.

La única novedad fue la no incorporación del extremo derecho del Burgos, Juanito, lesionado. En su lugar, Kubala ha convocado al exterior zurdo del Athlétic de Bilbao, Rojo I.

Entre anoche y hoy se completará el grupo expedicionario, que estará integrado por los siguientes jugadores:

Olmo, Ramos, Miguelí y Asensi, del Barcelona; Miguel Angel, Pirri y Camacho, del Real Madrid; Arconada, Cortabarría, Satrústegui e Idígoras, de la Real Sociedad; Capón, del At. de Madrid; Villar y Rojo I, del Athlétic de Bilbao; Marañón, del Español, y Quini, del Sporting de Gijón.

ALMACENES

EL PUENTE

Plaza del Puente, 5 Tfno. 72 57 85

PAVIMENTOS - REVESTIMIENTOS
SANEAMIENTO - DECORACION

Distribuidor de cocinas: «VEGASA»

Exclusivas:

Azulejos: ZIRCONIO y PORCELANOSA
Pavimentos: ZIRCONIO y TODAGRES
Saneamiento: SCALA

Por fin, buen arbitraje en el "FEDERICO MAYO"

EMPATO A CERO el Benavente en Dueñas

El equipo local derrochó entusiasmo Y SUS LINEAS SE ACOPLARON BIEN

DUEÑAS, 6.—(Informa J. Sinova). Con empate a cero goles terminó el encuentro celebrado hoy en el «Federico Mayo», en partido de fútbol de Regional Preferente.

Arbitró el partido el colegiado salmantino señor Mateos, auxiliado en las bandas por los señores Gutiérrez y Sánchez Fernández. Un arbitraje perfecto el del señor Mateos, cosa que ya venía siendo poco menos que inaudita en Dueñas, donde se han sufrido extraños y perjudiciales colegiados. La labor del salmantino mereció la felicitación y el beneplácito de los aficionados y directivos.

ALINEACIONES:

DUEÑAS: Salas; Renedo, Yagüe, Juan; Benito, Pirón; Javier, Espinosa, Prádanos, Carmelo y Pastor.

En el descanso salió Pastor por Julián, y en el minuto 25 de este segundo tiempo, Alberto sustituyó a Pirón.

BENAVENTE: Flóren; Teo I, Cabreros, Gil; Gutiérrez, Flores; Romero, Bernardo, Aguilar, Teo II, Castaño y Mel.

A los 35 minutos de juego, Flores fue sustituido por Julián. Y a los 30 minutos del segundo tiempo, entró Chiqui por Gutiérrez

EL PARTIDO:

El partido ha resultado entretenido, con el Benavente muy duro en su juego, aunque noble en sus actuaciones. Los zamoranos venían confiados en ganar, en golear al colista, pero se han encontrado un equipo muy entusiasta que les ha hecho frente y a contenido sus impulsos.

El equipo local, con muchachos reclutados entre los jóvenes aficionados del pueblo, ya que buena parte de los titulares se han incorporado al servicio militar, ha hecho un encuentro lleno de entusiasmo, muy bien conjuntado, logrando superar en muchos momentos al equipo rival.

En resumen, un partido bonito, con buen fútbol, jugando con limpieza. Y hay que resaltar el entusiasmo y la afición de los muchachos del Dueñas, que están poniendo todo su interés en el equipo, luchando contra todas las adversidades, tanto económicas como morales. La afición local bien debe apoyar a estos jóvenes y ahora que el tiempo ha de ser más adecuado se espera que los espectadores acudan en mayor número al campo.

Ha funcionado bien, en todas sus líneas, el equipo del Dueñas, con interés en la contienda y con entusiasmo en todos sus hombres, entre los que cabe destacar a Yagüe y Benito, en la defensa.

CONSULTORIO MEDICO

DR. VICENTE PEREZ YUPANQUI

MEDICINA GENERAL — PEDIATRIA Y PUERICULTURA

Rizarzuela, 20 - 2.º. Tlf. 72 61 97. Consulta: 9 a 2. Horas convenidas

VILLADA

CAMPEONATO DE SEGUNDA REGIONAL

Victoria sobre el Independiente por 3-2

Villada: Pablo; Alberto, Faustino, Nani; Santy, Moya; Teófilo, Carlos, Cuchillo, Gaspar y Julián. En el segundo tiempo, Jesús García por Carlos.

Independiente: Constancio; Estrada, Novoa, Alvarez; Pedrosa, Fernández; Lobera, Gómez, Morejón, Lauro y Gordaliza. En el segundo tiempo, López sustituyó a Gómez.

Arbitro: Juanito, de Palencia, con jueces de línea de la capital. Contra el buen arbitraje del primer tiempo, está el pésimo del segundo. A fuerza de chillarle algún seguidor del equipo visitante, se puso tan nervioso que anuló un gol fenomenal conseguido por Cuchillo y pitó libre indirecto en el área del Independiente por manotazo de un defensor, cuando lo correcto hubiera sido el clarísimo penalty que no sancionó. Los jugadores visitantes le achacaron meta de juego en el segundo gol villadino, que yo no aprecié.

Goles:

1-0.—10 minutos: Cuchillo se interna por el lado derecho no pudiéndose hacer el meta con el balón, pese a tocarlo.

2-0.—Nuevamente Cuchillo, roba un balón de los que se suelen dar por perdidos, regatea a un defensa y al portero, y marca.

2-1.—Libre indirecto dentro del área local y Morejón marca, a los 30 minutos.

2-2.—Minuto 35: Córner que es rematado por Lobera.

3-2.—Minuto 40: Fallo estrepitoso con despeje hacia atrás de la defensa forastera, recoge Gaspar completamente solo y cuando se halla delante del portero, pasa a Jesús García, que establece el resultado definitivo.

DE PODER A PODER

Así ha sido el partido de esta tarde, disputado sobre un terreno blando y con buena temperatura. Los dos equipos contendientes se han batido con bravura de principio a fin como lo demuestran las alternativas del marcador, con un resultado final a mi juicio justísimo, ya que, aunque el equipo visitantes tuvo los arrestos de nivelar el marcador adverso de dos goles ,el Villada siguió con su tesón y amor propio como en sus buenos tiempos, hasta conseguir el triunfo final que a punto estuvo de escapársele.

Fueron los 20 minutos finales del partido, donde por la emoción y entreza de los jugadores de ambos bandos, vimos la fase más emotiva y a la vez bonita de juego, buscando con ahinco el gol que suponía daría la victoria a quien lo consiguiese, pudiéndolo haber conseguido antes el equipo local de haber pitado el penalty a que antes he aludido, y que aún no me explico como el árbitro pecó de tanta ignorancia al no sancionarlo, cuando los mismos jugadores visitantes se habían quedado parados viendo la irremediable de su acción.

Terminó el partido con todo el público en tensión por lo incierto del resultado, y con la lógica alegría de los locales y desencanto de los visitantes que veían y daban por hecho regresar con uno de los dos puntos en litigio.

Del equipo del Independiente me gustaron el defensa central, el delantero centro y su interior Lauro, que es el verdadero maestro de su cuadro.

En el Villada, lo mejor fue la lucha y entreza de todos ellos, aunque Santiago otra vez más, Cuchillo, Moya y Jesús García, sobresalliesen un poco más.—"EBA".

— HERNIADO —

Goce de la comodidad y seguridad que le ofrece HERNIUS, el aparato que sin peso, bulto, presiones y sin tirantes mejora y reduce las hernias sin notarse que se lleva. Consulte a su Médico. (C. P. S. 1.387).

VISITA EN PALENCIA el viernes, día 11 del crrte., de 10 a 1, en el consultorio del MEDICO, Enrique Pascual Gurpegui, calle Teniente Velasco, 4, segundo.

Gabinete Ortopédico HERNIUS

Rambla de Cataluña, 34. BARCELONA. — Montera, 32. MADRID

KALA
MUEBLES DE COCINA
VARIEDAD EN MODELOS Y COLORES
ELECTRODOMESTICOS DECORABLES
C/ CASAÑE, 1 - JUNTO A MODESTO LAFUENTE, Nº 37

XV Copa de Europa de Clubs nacionales campeones de CROSS COUNTRY

CLASIFICACIONES

1 C. Lopes, Portugal. Sporting Club de Lisboa, 30.03.06.
2 **Mariano Haro, España. Educación y Descanso Palencia, 30.10-02.**
3 Boxberger, Francia. Foot Ball Montbeliard. 30.21.00.
4 M. Ryffel, Suiza. ST. Bern de Ostermundigan.
5 **Santiago de la Parte, España. E. y D. de Palencia.**
6 Mameded, Portugal. Sporting Club de Lisboa.
7 G. Zahn, Alemania. Quelle de Furth.
8 A. Simoes, Portugal. Sporting Club de Lisboa.
9 K. Kvalheim, Noruega. Our Club Tjalvo de Osio.
10 R. H. Leibold, Alemania. Quelle de Furth.
11 J. Szekeres, Hungria. Magiar Atletikai Szovetree de Budapest.
12 C. Garforth, Inglaterra. Gateshead Harriers de Gateshead.
13 Delaby, Francia. Foot Ball Montbeliard.
14 S. Helenius, Finlandia. Oulun Nmky.
15 **Cándido Alario, España. Educación y Descanso de Palencia.**
16 B. Wassenaar, Holanda. Ciko 66.
17 P. Weigt, Alemania. Quelle de Furth.
18 A. Moser, Suiza. ST. Bern de Ostermundigan.
19 B. Vifian. Suiba. Idem.
20 L. Kaupang, Noruega. Our Club Tjalvo.
21 P. Keane, Irlanda. Clonliffe Harriers.
22 E. Berge, Noruega. Our Club Tjalvo.
23 A. Bourglund, Suecia. Malmo Al.
24 D. Evans, Gales. Cardiff Amateur Atletic.
25 H. Scharn, Holanda. Ciko 66.
26 C. Cabral, Portugal. Sporting Club.
27 A. Fancsali, Hungria. Magiar Atletikai Szovetree.
28 G. Barbaro, Italia. Pro Patria Norditalia.
29 F. Ambrosioni, Italia. Idem.
30 J. Finnegan, Irlanda. Clonliffe Harriers.
31 G. Sinko, Hungria. Magiar Atletikai Szovetree.
32 S. Slocombe, Gales. Cardiff Amateur Atletic.
33 C. Spedding, Inglaterra. Gateshead Harriers.
34 I. Kerekjarto, Hungria. Magiar Atletikai Szovetree.
35 M. Coleby, Inglaterra. Gateshead Harriers.
36 Marguet, Francia. Foot Ball Montbeliard.
37 R. Umberg, Suiza. ST. Bern de Ostermundigan.
38 P. Haga, Noruega. Our Club Tjalvo.
38 J. Kiernan, Irlanda. Clonliffe Harriers.
40 G. Tebroke, Holanda. Ciko 66.
41 B. Baggaley, Inglaterra. Gateshead Harriers.
42 E. Cantoreggi, Italia. Pro Patria Norditalia.
43 A. Zazhariasen, Dinamarca. Freja Odense.
44 O. Engel, Alemania. Quelle de Furth.
45 A. Leek, Gales. Cardiff Amateur Atletic.
46 J. Lauenborg, Dinamarca. Freja Odense.
47 D. Eillanders, Suecia. Malmo Al.
48 R. Knowles, Escocia. Athletic Club.
49 S. Jonsson, Islandia. Kjavik Atletic.
50 S. Matela, Finlandia. Oulun Nmky.
51 Daubresse, Francia. Foot Ball Montbeliard.
52 T. Tiri, Finlandia. Oulun Nmky
53 D. Noonan, Irlanda. Clonliffe Harriers.
54 P. Pfeiffenberger, Austria. Usv. Elsbethen de Viena.
55 B. Brondum, Dinamarca. Freja Odense.
56 G. Johansson, Suecia. Malmo Al.
57 R. Morris, Escocia. Athletic Club.
58 D. James, Gales. Cardiff Amateur Atletic.
59 R. Medifainen, Finlandia. Oulun Nmky.
60 A. Thausing, Austria. Usv. Elsbethen.
61 A. Asgerrosson, Islandia. Kjavik Atletic.
62 D. Hunter, Escocia. Athletic Club.
63 L. Ottoson, Suecia. Malmo Al.
64 A. Knowes. Escocia. Athletic Club.
65 K. Madsen, Dinamarca. Freja Odense.
66 P. Kolb, Holanda. Ciko 66.
67 H. Oskarsson, Islandia. Kjavik Atletic.
68 G. Joakinsson, Islandia, Idem.
69 A. Holzleatner, Austria. Usv. Elsbethen de Viena.

CLASIFICACION GENERAL POR EQUIPOS

1 Sporting Club de Lisboa, 15 puntos.
2 **Educación y Descanso de Palencia, 22.**
3 Quelle de Foruth de Alemania, 34.
4 ST. Bern de Ostermundigan de Berna, 41.
5 Our Club Tjalvo de Oslo, 51.
6 Foot Ball Montbeliard de Montbeliard, 52.
7 Magiár Atletikai Szovetree de Budapest, 69.
8 Gateshead Harriers de Gateshead, 80.
9 Ciko 66 de Arnhenn, 81.
10 Clonliffe Harriers de Dublin, 90.
11 Pro Patria Norditalia de Milán, 99.
12 Cardiff Amateur Atletic de Cardiff, 101.
13 Oulun Nmky de Oulun, 116.
14 Malmo Al de Estocolmo, 126.
15 Freja Odense de Odense, 144.
16 Atletic Club de Edinburgo, 167.
17 Kjavik Atletic de Reyjavik, 177.
18 Usv. Elsbethen de Viena, 183.

M.C.D.2022

2.ª DIVISION

GIJON y JAEN cedieron un punto

De penalty ganó el Rayo Vallecano ante un fuerte Oviedo

EL GETAFE GOLEADO EN GRANADA

Muy realizador el Coruña, venció en Puertollano

GIJON, 1; ALAVES, 1

Gijón, 6. (Alfil). — Hubo buena entrada y el partido se jugó en tarde espléndida de sol y agradable temperatura, con terreno en buenas condiciones.

Cuidó del arbitraje el colegiado madrileño señor De Sosa Martín. Buen arbitraje, imparcial, meticuloso y siguiendo el juego de cerca y aplicando la ley de la ventaja.

Alineaciones:

Gijón: Castro; Redondo, Maceda, Núñez; Joaquín, José Manuel; Morán, Ciriaco, Quini, Killer y Ferrero.

A la media hora del segundo tiempo salió Mesa, sustituyendo a Núñez pasando Killer a la defensa.

Alavés: Rodri; Zuluaga, Bea, Morgado; Pavón, Trona; Marín, Vidal, Ortigosa, Baena y Urquía.

A las 36 minutos del segundo tiempo Valdano sustituyó a Baena.

Solo un gol en el primer tiempo favorable al equipo gijonés. Se produjo a los 34 minutos, en un avance de Maceda que llegó hasta cerca del área, para entregar muy bien a Killer que de tiro por bajo y cruzado batió a Rodri.

El empate a los cinco minutos de la segunda parte, en una serie de entregas y rechaces alavesistas, en la defensa gijonesa. Por fin Vidal tiró al palo y Baena empujó la pelota a las mallas.

VALLADOLID, 3; BARCELONA AT., 1

Valladolid, 6. (Alfil). — Arbitró el colegiado gallego señor Barbosa, con muchos errores. Amonestó a Salvi, del Valladolid y a Martínez del Barcelona Atlético. A sus órdenes los equipos presentaron las siguientes alineaciones:

Valladolid: Llacer; Salví, Docal, Antón; Santos, Mora (Avelino); Aparicio, Landáburu, Palacios, Mellado y Ruski.

Barcelona At.: Castell; Majo (Rebollo), Coromina, Corominas; Pérez, Mina; Botella, Casas, Hervera, Martínez y Mercader (Vila).

El partido ha sido muy malo en un terreno embarrado por las lluvias caídas durante estos días. El Real Valladolid se encontró con un rival muy duro y correoso con una fuerte defensa y contraataques rápidos y peligrosos.

El primer gol llegó en el minuto seis en un centro raso de Landáburu, que falló la defensa en el despeje y Ruski oportuno envió a las mallas.

En el minuto 19 llegó el empate. Fue una colada de Botella que pasó largo hacia el centro y Hervera a placer y sin obstáculo alguno envió a la red. Con este resultado de empate a un gol terminó el primer tiempo.

En la continuación, y a raíz del cambio de More que estaba muy flojo y fallón, el Valladolid consiguió empujar con más fuerza y acercarse al marco de Castell con mayor peligrosidad. Y así, en el minuto 30, Landáburu, pasó el balón largo sobre Rusky, y éste entrando con velocidad consiguió el 2-1.

En el minuto 36, de nuevo Landáburu, aprovechando un rechace de Castell a tiro de Rusky empalmó un disparo a media altura que Palacios de cabeza desvió a la red visitante, consiguiendo de esta forma el 3-1 definitivo.

Destacaron por el Valladolid, Salví y Landáburu y por el Barcelona Atlético Pérez, Botella y Coromina.

RAYO VALLECANO, 1; OVIEDO, 0

Madrid, 6. (Alfil). — Buena entrada y terreno en pésimas condiciones.

Alineaciones.

Rayo Vallecano: Alcázar; Anero, Luna, Tanco; Uceda, Guzmán; Francisco, Rial, González, Felines y Alvarito.

Real Oviedo: Dujkovic; Galán II, Maxi, Jacquet; Laguna, Vicente; Javier, Iriarte, Mariano, Galán I y Ortuondo.

Arbitró el señor Bobe Frías, del Colegio aragonés, con muchos errores. Riguroso al señalar el segundo penalty al Oviedo, pasando por alto otro claro en el área local en la segunda parte.

El gol:

A los tres minutos de la segunda mitad, Galán II, derriba a Francisco dentro del área. El propio Francisco lanza el máximo castigo y consigue el uno o cero, resultado con que se llegaría al final del encuentro.

El Oviedo, en el último minuto del primer tiempo pudo irse a los vestuarios con ventaja en el marcador, pero el meta Alcázar, en prodigioso despeje, evitó que el gran cabezazo de Galán I llegasa al fondo de la red, cuando el gol ya se había cantado. Luego en la continuación, con con dos penalties, Francisco materializó el primero y falló el segundo y aunque el conjunto asturiano con cuatro hombres en punta, controlando el juego en el centro del campo, presionó con insistencia ante el marco local, las acciones ofensivas del cuadro astur, resultaron infructuosas por la buena labor de la zaga rayista, que fue hoy la mejor línea del conjunto de Vallecas.

El Oviedo, fue sin duda el más fuerte y más conjuntado de los equipos que pasaron esta temporada por el estadio de la Avenida de la Albufera.

HUELVA, 2; CORDOBA, 2

Huelva, 6. (Alfil). — Alineaciones: R. de Huelva: Alonso; Sivianes, Bonet, Isabelo; Ortiz, Espárrago (Jeromo); Lapi, Ocaña, Rivero, Andrés (Aramburu) y Ramírez.

Córdoba: Molina; Pablo, Marín, Salas; Varo, Urbano; Lezcano, Corcuera, Onega, Calero y Real (Abelenda).

A los 12 minutos de juego, Rivero, remata, el balón queda en el barro y Ramírez, logra el 1-0. A los 30 minutos, Onega, desde fuera del area bota una falta y Salas de cabeza consigue el empate. A los 41 minutos Onega roba un balón a la defensa, llega al área y de tiro cruzado bate por segunda vez a Alonso.

A los 35 minutos de la continuación Jeromo a centro de Lapi logre el definitivo 2-2.

El Córdoba ha empatado merecidamente.

JAEN, 0; SAN ANDRES, 0

Jaén, 6. (Alfil). — En partido de Liga de Segunda División el Real Jaén y el San Andrés han empatado a cero.

Alineaciones:

Real Jaén: Aguinaga; Martín Vila, Larra, Sánchez; Huertas I, Monterde; José Luis, Machado (Calabuig), Flores, Angel (Lacalle) y Zubitur.

San Andrés: Bertomeu; Rodri, Moya (Font), Paquito; Tovar, Cortés; Curta (Jover), Martí Filosia, Martín, Pepe Juan y Díaz.

(Continúa en la página 15)

es un suelo ligero CEPLASTICA
DISTRIBUIDORES EXCLUSIVOS PARA PALENCIA Y PROVINCIA:
MAPASA
Manuel Rivera, n·10
Telfs. 722300-723138
SIEIRAS (Decoración)
Plaza San Lázaro n·1
Telfs. 725694-724289

LOS OTROS 3 GRUPOS DE TERCERA DIVISION

GRUPO PRIMERO

Orense, 5; Bilbao Ath., 2.
Caudal, 1; Sestao, 1.
Arosa, 1; Guernica, 2.
Ferrol, 0; Baracaldo, 1.
Torrelavega, 1; Guecho, 5.
Arenas, 1; Basconia, 2.
Laredo, 0; Ensidesa, 3.
Naval, 0; Gijón, 0.
Compostela, 2; Langreo, 2.
Lugo, 1; Gran Peña, 0.

GRUPO TERCERO

Constancia, 0; Vinaroz, 0.
Reus, 0; Olímpico, 1.
Huesca, 4; Eldense, 1.
At. Baleares, 2; Yeclano, 0.
Ibiza, 1; Lérida, 0.
Sabadell, 1; Aragón, 0.
Villena, 1; Mallorca, 0.
Gerona, 4; Poblense, 0.
Onteniente, 3; Acero, 0.
Gandía, 1; Tarragona, 0.

GRUPO CUARTO

Jerez Ind., 1; Murcia, 3.
Melilla, 1; San Fernando, 0.
Almería, 1; Portuense, 3.
Cacereño, 2; Sevilla At., 0.
Mérida, 4; Valdepeñas, 1.
Guadalajara, 3; Badajoz, 4.
Betis Dep., 1; Diter Zafra, 1.
Algeciras, 3; Jerez Dep., 2.
Ceuta, 1; Linares, 0.

2.do GRUPO DE 3.ª DIVISION

La Ponferradina sorprendió con su victoria en Irún

Osasuna empató en Madrid con el Castilla

Derrota del Atlético Madrileño en AZPEITIA

El Logroñés sacó un punto valiosísimo en Miranda

CASTILLA, 1; OSASUNA, 1

Madrid, 6 (Mencheta).—Dirigió el encuentro el colegiado andaluz, señor Damín Rendón, que en líneas generales podemos calificar con una actuación buena, aunque estuvo mal ayudado por uno de sus liners. Mostró tarjeta blanca a los locales Sabido y Castañeda, y a los forasteros Bayona, Lizoain y Echevarría.

Alineaciones:

Castilla: Montes; Cobo, Sabido, Pérez García; Castañeda, Meneses; Pascual, Serrano, Magdaleno, García Hernández e Isidro.

Pérez García y Serrano, lesionados, dejaron sus puestos en el primer tiempo a Roales y Chema.

Osasuna: Iparraguirre; Bayona, Sánchez Rubio, Zabaleta; Esparza, Mata; Echevarría, Bengoechea, Ostibar, Pascual y Lizoain.

En el segundo tiempo Torres sustituye a Echevarría y Flores a Bengoechea.

A los 25 minutos de la primera parte, el Castilla acosa la meta de Iparraguirre y su defensa se encuentra bastante adelantada, cuando un despeje de la defensa osasunista ocasiona un terrible fallo de Sabido, que permite a Ostibar hacerse con el esférico en el centro del campo y avanzar sobre la meta del Castilla para batir irremisiblemente a Montes y conseguir el gol del Osasuna.

El empate no llegó a producirse hasta el minuto 40 de la continuación. Fue uno de los innumerables acosos del Castilla sobre la meta navarra en estos segundos 45 minutos. Se producen numerosos tiros y rechaces ante el marco de Iparraguirre y el balón llega finalmente a Sabido que consigue la igualada entre el clamor de los numerosos aficionados que asistían al partido.

Una primera parte del encuentro, en que el Osasuna creó numerosas situaciones de peligro, mostrándose superior al Castilla y consiguiendo su gol.

En la reanudación, el Osasuna, quizás retrasa sus líneas para mantener el resultado, o es el Castilla el que ataca con fuerza y obliga a retroceder a los navarros, pero el caso es que el dominio se hace intenso por parte de los filiales madridistas que se hacen acreedores a conseguir ese empate que al final campeaba en el marcador, ya que tuvieron numerosas ocasiones de batir al buen guardameta navarro.

En el capítulo de destacados, por parte del Castilla, hay que resaltar su buena actuación de todo el equipo en la segunda mitad, pero individualmente hay que mencionar a Sabido, que a pesar del fallo que propició el gol osasunista, tuvo una gran actuación; García Hernández, canalizador del juego de su equipo e Isidro, que se pasó los noventa minutos creando juego y mucho peligro, pero mostrándose como un luchador nato.

En el Osasuna, nos gustó muchísimo Sánchez Rubio, con una actuación pletórica e incluso sacando un balón que llevaba el marchamo de gol y la actuación de Esparza, como hombre de cierre, que hizo segura a la cobertura.

TORREJON, 2; TUDELANO, 0

Torrejón de Ardoz (Madrid), 6 (Mencheta).—A las órdenes del señor Capó Olivés, que tuvo bastantes errores en la apreciación de las faltas y en conjunto estuvo flojo, aunque se vio favorecido por la deportividad y corrección de los jugadores, los equipos formaron así:

A. D. Torrejón: Leal; Mingo, Arias, Pedro; Salcedo, Gabilondo; López, Calvo, Escolar, Tomás y Alcalá.

C. D. Tudelano: Antón; Blasco, Faustino, Hilos; Martín, Salvatierra; Mena, Iriguibel, López Jiménez, Lorente y Ornad.

Durante la primera parte hay jugadas de peligro debido a que el Torrejón sale presionando bastante. En el minuto 22 se produce un saque de esquina que provoca un remate de Calvo a la media vuelta que detiene Antón en una sensacional parada.

En el minuto 42, el Torrejón inaugura el marcador. Un centro de Calvo lo recoge López que marca aprovechando un claro fallo defensivo del Tudelano.

Con este resultado termina la primera parte.

En la continuación, aunque el Tudelano está más entonado y practica un buen contrataque, no puede evitarse que en el minuto 11 el Torrejón aumente su ventaja. Fue una jugada iniciada por Escobar por la izquierda con pase al remate que recoge López, muy atento toda la tarde, que venía lanzado y marca el segundo tanto.

Al comienzo de la segunda parte Martínez sale por López Jiménez por parte del Tudelano.

Esta segunda parte es bastante distinta de la primera, pues el Tudelano se ve obligado a atacar al tener goles en contra y le cuesta trabajo reencontrar su fútbol, contrataca pero sin realizar un fútbol práctico y profundo.

Destacaron por el Torrejón López y Calvo, y por el Tudelano Antón, Salvatierra e Iriguibel.

CALAHORRA, 2; TALAVERA, 2

Calahorra, 6. (Mencheta). — Alineaciones:

Talavera: Del Moral; Casquero, Iglesias, Carlos; Delio, Lelio; Mopescillo (Llorca), Moreno, Garrido, Angelín y Gelo.

Calahorra: Plano; Barba, Lacumberri, Egües; Valles, Eusebio; Olcoz, Carle, Cordón, María (Javi) y Zaraquiegui (San Emeterio).

Arbitró el señor Estremo Coscolín, del Colegio guipuzcoano.

Otra desastrosa actuación del colegiado de turno, sin que con ello queramos decir que haya influido en el resultado. Dejó sin sanción dos claros penaltyes —uno por bando— y otro que se produjo en el área visitante, lo sacó fuera y lo convirtió en directo. Se equivocó más de una vez en las apreciaciones de los fuera de juego y, en definitiva, no dio una derechas. Mala actuación. Mostró tarjeta amarilla a Casquero, por entrada violenta a Olcoz; a Barba, por igual causa y a un minuto del descanso a Delio, también por entrada dura.

Pronto domenzó a funcionar el marcador. Apenas habían transcurrido dos minutos, cuando Valles roba una pelota en el centro del campo. Se interna velozmente, provoca la salida de Del Moral y cede entonces a Olcoz para que éste inaugure el marcador.

Pudo haber aumentado su ventaja el Calahorra cuando se rebasaba el primer cuarto de hora en un cabezazo de Cordón que repelió el poste y el subsiguiente remate de Zaraquiegui lo envió el portero a córner por encima del larguero.

El empate llegó en el minuto 27. La defensa local hacía agua y de ello se aprovechó Casquero. Desde fuera del área vio hueco y disparó y el balón se coló como un obús en la puerta de Plano.

Los comienzos de la segunda parte pudieron cambiar el signo del encuentro. En el minuto inicial, un disparo de Valles fue repelido por el larguero. Sin embargo, iban a ser los forasteros quienes se adelantaran en el marcador. En el minuto 17, una pelota sin peligro alguno llega a los dominios de Egües; el defensa se entretiene demasiado, se hace un lío con su propio portero, circunstancia que aprovecha magníficamente Garrido para tirar a puerta y el balón, tras pegar en un poste, se aloja en las mallas locales.

Dos minutos más tarde se produce el definitivo empate. Olcoz se infiltra y cuando entra en el área, es agarrado y derribado. El árbitro saca la falta fuera; lanza Eusebio, rechaza en corto Del Moral y Olcoz nuevamente consigue marcar.

Destacaron por el Talavera, Iglesias y Lelio, siguiéndole en méritos Garrido y por parte local Valles, Eusebio, Olcoz y Cordón.

CARABANCHEL, 2; MOSCARDO, 1

Carabanchel, 6. (Mencheta). — Alineaciones:

Carabanchel: Moreta; Baeza, Las Heras, Herrero; Salagre, González; Rubalcaba, Carlos, Díaz, Quique y Víctor.

No hubo cambios.

Moscardó: Vicente; Couloscou, Valbuena II, Sánchez; Virtus, Alvarez; Pérez González, Agustín, Bellido, Bordons y Lucas.

En el minuto 45, Morán entra por Agustín y en el 65, Bordons reja su puesto a Quini.

Arbitró el colegiado señor Socorro González, del Colegio Tinerfeño. Su labor no influyó en el resultado, pero dejó muchas faltas sin sancionar en el centro del campo y aplicó mal en muchas ocasiones la ley de la ventaja.

A los seis minutos inauguró el marcador el Carabanchel. Rubulcaba desde 30 metros empalma un tiro en parábola que Vicente adelantado no puede hacer nada por evitar.

A los 60 minutos llega el segundo tanto local. Jugada con mucho peligro de Díaz por el centro, que manda el balón a Rubalcaba quien dentro del área y de cara a puerta controla el balón pero Couloscou corta con la mano y es sancionado con

(Continúa en la página 15)

BALONMANO

División de Honor

Madrid, 6. (Alfil). — Resultados de los partidos de balonmano correspondientes a la jornada de hoy, en la División de Honor:

Marcol, 30; Academia Octavio, 21.
Granollers, 28; Anaitasuna, 15.
Grupo Covadonga, 17; Barcelona, 19.
Calpisa, 29; Seat, 15.
San Antonio, 8; At. Madrid, 19.
Arrate, 25; Teucro, 14.

BALONCESTO

Resultados de Liga

Madrid, 6. (Alfil). — Resultados de los partidos de baloncesto correspondiente a la jornada de hoy:

PRIMERA DIVISION MASCULINA

Hospitalet, 101; Real Madrid, 123.
Basconia, 85; Juventud, 117.
Cotonificio, 93; Valladolid, 77.
Estudiantes, 88; Pineda, 90.
Breogán, 66; Disco's, 71.
Manresa, 80; Barcelona, 80.

PRIMERA DIVISION FEMENINA

M. San Sebastián, 46; Celta, 61.
L'Oreal, 64; Tabacalera, 6.
Krystal, 59; Medicina, 39.
Esclavas, 48; Mataró, 85.
Evax, 102; Hispano Francés, 24.
M. Lérida, 57; Creff, 77.

SEGUNDA DIVISION MASCULINA

Mataró, 99; La Salle, 77.
Miraflores, 77; Aguilas, 105.
Bosco, 78; Liria, 66.
Caja Rural, 74; Mollet, 72.
Castellar, 94; Náutico, 81.
Granollers, 113; Obradoiro, 87.
Helios, 103; Vallehermoso, 93.

¡ATENCION Palencia y provincia!

MUEBLES BERNARDO VALLADOLID Y SANCAR

Les participa que, como en años anteriores y durante todo un mes, pueden aprovecharse de nuestra GRAN OFERTA a

PRECIOS INCREIBLES

AHORA QUE TODO SUBE, LES PROPORCIONAMOS TODO MUCHO MAS BARATO. APROVECHE ESTA OFERTA ESPECIAL Y NOS RECORDARAN SIEMPRE

NO LO OLVIDE... ¡Nuestros clientes de hoy, luego nuestros mejores amigos!

M.C.D.2022